LOS ANDES

CATORCE PAGINAS
Precio del Ejemplar $ 25,00

Año XCIV | Registro Nacional de la Propiedad Intelectual Año 1976: Nº 1.317.361 | MENDOZA — Jueves 22 de Abril de 1976 | Publicación adherida al Instituto Verificador de Circulaciones. | Núm. 31.252

Videla viaja a Córdoba

CORDOBA, 21. (Télam). — El presidente de la Nación, teniente general Jorge Rafael Videla, en su carácter de comandante en jefe del Ejército visitará mañana la Guarnición Militar Córdoba, informó el Comando del Tercer Cuerpo del arma.

El teniente general Videla será recibido a las 9.15 por altas autoridades militares en la sede de ese Comando y posteriormente, a las 10.30, recibirá a los periodistas acreditados ante esa unidad militar.

En horas de la tarde el presidente de la Nación emprenderá el regreso a la Capital Federal.

Exposición ante el gabinete nacional

BUENOS AIRES, 21, (NA). El teniente general Jorge Rafael Videla, presidirá mañana una reunión del gabinete nacional, en la que "efectuará una exposición sobre diversos temas de gobierno", según informó la Secretaría de Prensa y Difusión.

Se iniciará a las 17 en la sala de situación de la Casa de Gobierno y asistirán a ella todos los ministros del Poder Ejecutivo y los secretarios General, Técnico y de Prensa y Difusión de la Presidencia, general José Rogelio Villarreal; comodoro Jorge Miret y capitán de navío Carlos Pablo Carpintero, respectivamente, y el secretario de Informaciones del Estado, general Otto Carlos Paladino.

Se dispuso intervenir dos empresas

BUENOS AIRES, 21 (NA). — El Poder Ejecutivo dispuso intervenir las empresas La Cántabrica S.A. y Winco S.A.C.I.F. y designar interventores en las mismas a los coroneles Jorge Horacio Croce y Eduardo Jorge Barbieri, respectivamente, por considerar "que es necesario preservar el patrimonio y funcionamiento de las empresas que el Estado controla o administra en virtud de la Ley 18.832 y asegurar así la vigencia del proceso de reorganización".

Por el mismo decreto, se revocó la designación de los actuales administradores en las empresas Electrodinie, Fábrica Argentina de Caños de Acero e Industrias Electromagnéticas Mauricio Silbert (FACA); C.A. DDIE. S.A., Mancuso y Rossi; La Bernalesa; Hilanderías Gaby Salomón; Compañía Papelera del Norte de Santa Fe; Hilanderías Luján; Compañía Azucarera Tucumana; Textiles Gloria S.A.; Gilera Argentina; Fábrica Italo Argentina de Lana Peinada (FIALP); Ferroductil S.A.; Textiles Viedma S.A., y Panamericana Televisión Argentina.

Todas estas empresas, como se sabe, se hallan administradas por el Estado, conforme a las disposiciones de la mencionada Ley 18.832.

Simultáneamente, se designan administradores interinos de las mismas al teniente coronel Carlos Hipólito Assumma; los tenientes coroneles Eloy Martín, Amado Benito Pérez, Enrique Oscar Díaz, Tomás Monje, Orlando Costa, Rafael Morey, Julio Argentino Torres, el teniente coronel Pedro Armando Coria, el coronel Eduardo Osvaldo Garay; los tenientes coroneles Tomás Emilio Miceli y Jean Charles Uranga; al capitán de navío Carlos María Rozas y teniente coronel Víctor Rubén Visuara, sucesivamente.

El comandante general de la Armada, almirante Emilio Massera, saluda al embajador de España en nuestro país, doctor Gregorio Marañón Moya, durante la visita que los integrantes del cuerpo diplomático hicieron ayer a los integrantes de la Junta Militar. A la derecha del jefe naval, aparece el presidente de la Nación y comandante general del Ejército, general Jorge Rafael Videla, y a la derecha del grabado, el comandante general de la Fuerza Aérea, brigadier general Orlando Agosti. (Radiofoto de NA).

La Junta recibió al cuerpo diplomático

BUENOS AIRES, 21, (Télam). — Los integrantes de la Junta Militar recibieron el saludo del cuerpo diplomático acreditado en la Argentina, en una ceremonia realizada hoy en la Casa de Gobierno.

"El teniente general Jorge Rafael Videla, el almirante Emilio Eduardo Massera y el brigadier general Orlando Ramón Agosti, fueron saludados por sesenta y nueve embajadores extranjeros, encabezados por el nuncio apostólico, monseñor Pío Laghi".

La ceremonia se efectuó en el salón blanco a partir de las 10.15 con la asistencia también del ministro de Relaciones Exteriores y Culto, contraalmirante César Augusto Guzzetti; el jefe de la Casa Militar, del director de Ceremonial de la Presidencia; del edecán de turno y los ayudantes de los comandantes generales.

Los jefes de las representaciones diplomáticas extranjeras fueron recibidos por el jefe superior del Ceremonial de Estado, embajador Enrique Quintana, tras lo cual ingresaron al salón donde aguardaban los comandantes generales de las Fuerzas Armadas.

Concluída la ceremonia, los diplomáticos fueron agasajados por las autoridades argentinas.

Concurrieron a presentar sus saludos a los integrantes de la Junta Militar, los siguientes representantes diplomáticos: el nuncio apostólico, monsenor Pío Laghi y los embajadores de Costa Rica, Alvaro Monje Umaña; Soberana Orden Militar de Malta, Carlos Radziwiell; Ecuador, Alfonso Barrera Valverde; Nicaragua, Noel Sacasa Sevilla; Grecia, Juan N. Sossidis; Italia, Giussepe de Regge e Thesauro; Turquía, Haluk Sayiensoy; Pakistan, Saad R. Khairi; Indonesia, Mohamed Jusuf Ronodipuro; República Popular China, Cheng Wei Chi; Unión Soviética, Semion Petrovich Diukarev; Honduras, Daniel Breve Martínez; Líbano, Fouad Turk; Bangladesh, Justice Muksum Ul Harin; Tailandia, Wongse Polnikorn; Australia, Hugh Alexander Dunn; Cuba, Emilio Aragonés Navarro; Rumania, Mihai Balanescu; Dinamarca, Johanne Nonny Gc. Hartnack de Wrignt; Chile, René Rojas Galdames; Estados Unidos de América, Robert Hill; República Popular de Albania, Kujtim Myzri; Israel, Ram Nirgad; España, Gregorio Marañón Moya; República Popular Democrática de Corea, Chong Guang Sun; Austria, Peter Muller; Venezuela, Ernesto Santander; Brasil, Joao Baptista Pinheiro; Irán, Azizollah Eskandari; El Salvador, Guillermo Segundo Martínez; Noruega, Knut Brodsgaard Aars; República Gabonesa, Alexis Andre Paul Obame; Paraguay, Antonio Masulli Fuster; India, Surenda Mohan Singh Chadha; República Dominicana, Franz E. Baher Cabral; República de Sud Africa, Hendrik Albertus Geldenhuys; República Arabe de Egipto, Samih Eissawi Zayed; República del Irak, Kaream Shintaf; Guatemala, José Arturo Ponciano Samayoa; Colombia, Humberto Gonzáles Narváez; Argelia, Taieb Boulahrof; México, Roque González Salazar; Países Bajos, Jonkheer van den Brandeler; República Federal de Alemania, Jorge Kastil; Japón, Shiro Kondo; Suecia, Per Bertil Kullber; Perú, Felipe Valdivieso Belaunde; Bélgica, Maurice Vaisiere; República Socialista de Checoslovaquia, Vladimir Pavlicek; Uruguay, Gustavo Magariños; Finlandia, Klaus Castren; República Arabe Libia, Bashir Khalil Fadel; República Socialista Federativa de Yugoslavia, Momcilo Vucekovic; Suiza, Willian Frei; y los encargados de negocios de Filipinas, Rodolfo A. Arizala; Bolivia, Agustín Saavedra Weisen; Portugal, Joaquín Caimoto Duarte; República Arabe Siria, Issa Awad; Irlanda, Justin Nicholas Harman; Francia, Michel Perrin; República Popular de Polonia, León Janulewicz; Gran Bretaña, John Williams Chakespeare; de Corea, Sang Kyu Kim; Zaire, Mnargan Kimembi; República Popular de Bulgaria, Boris Totev; República Popular de Hungría, Vilmos Kopanyi; Canadá, Austin Joseph Stanton y de la República Democrática Alemana Erich Hemtel.

Iniciarán juicio a varios industriales por alza de precios

BUENOS AIRES, 21. (NA). — Según se supo esta tarde, la conducción económica ha llegado a la conclusión de que algunos industriales y comerciantes no han respetado el compromiso tácito adoptado el 12 del corriente en el sentido de elevar los precios en un régimen libre, pero en la exacta incidencia que corresponda a los mayores costos.

Según los estudios completados en algunas dependencias de la Secretaría de Comercio, las modificaciones han alcanzado proporciones muy superiores a lo determinado por los aumentos de costos lo que supone un avance decidido y manifiesto hacia la especulación.

En virtud de esa comprobación, se ha decidido encomendar a la asesoría jurídica de aquella secretaría, la iniciación de acciones legales contra los responsables de esas decisiones, que han sido oficialmente calificados de maniobras especulativas e irresponsables. La acción más pronunciada se llevará a cabo contra algunos establecimientos farmacéuticos por la violenta estampida de precios que provocaron en el comercio sanitario.

Según las primeras impresiones recibidas en los medios oficiales, las acciones serían radicadas en la justicia criminal por aplicación de la Ley de Abastecimiento. Eventualmente, podría aplicarse, con todo, la Ley de Seguridad lo que podría significar la detención y reclusión de los responsables de las maniobras ilegales.

Se analizaron medidas de apoyo a los productores

Otorgamiento de nuevas líneas de créditos y una fluida provisión de semillas. La cosecha de trigo

BUENOS AIRES, 21. (NA) — El gabinete económico dejó de lado esta mañana la situación en que se desenvuelve la Corporación de Empresas Nacionales para encarar las medidas que facilitarán la obtención de una gran cosecha de trigo en la campaña agrícola a iniciarse el mes próximo.

Esa decisión fue adoptada al continuar hoy las deliberaciones que los componentes de la conducción económica iniciaron ayer. La reunión fue presidida por el ministro de Economía, doctor José Alfredo Martínez de Hoz, quien aceptó desde el comienzo la sugerencia formulada por el secretario de Agricultura y Ganadería, doctor Mario Cadenas Madariaga, de dar preferencia a las disposiciones que tienden a alentar la mayor producción de trigo, en razón de la inminencia de la iniciación de la siembra invernal.

El gabinete decidió constituir un grupo de trabajo con representantes del Ministerio de Economía, de las secretarías de Hacienda, de Energía, de Agricultura y Ganadería y de Transporte y Obras Públicas, de los bancos Central y de la Nación, como también de la Junta Nacional de Granos para coordinar las disposiciones que serán adoptadas en el tiempo inmediato. Entre las medidas propuestas por el secretario de Agricultura y Ganadería figuran el otorgamiento de nuevas líneas de crédito oficial, una fluida provisión de semilla y de combustibles y la solución inmediata de algunos de los problemas que presenta el almacenamiento de granos, como la construcción de silos de campaña y terminales.

El secretario de Energía, doctor Guillermo Zubaran, ofreció la colaboración de la dependencia a su cargo para encarar la fluidez del abastecimiento de gas oil, combustible que suscitó problemas de atrasos y demoras en cosechas anteriores, en razón de los problemas surgidos, en la distribución. Ese desabastecimiento del gas oil provocó, además, costos adicionales a los productores que no fueron compensados.

Cadenas Madariaga informó a los integrantes de la conducción económica que viajará en días próximos a las provincias del noroeste, incluyendo en su gira a Tucumán, para conocer las necesidades de los productores agropecuarios en todas ellas. Este viaje será similar al que cumplió en el último fin de semana en la región del nordeste. También dio cuenta de las soluciones que deben adoptarse, como consecuencia del conocimiento personal que obtuvo en esa región productora, mejorando el precio sostén del algodón, la yerba mate, el tabaco, la soja y el arroz.

De modo, pues, que la consideración de los guarismos finales que serán fijados para esos cultivos, fueron uno de los temas incorporados sorpresivamente a la deliberación del gabinete económico.

No se informó oficialmente, en cambio, en qué momento se procederá a adoptar decisiones sobre la constitución de las autoridades de la Corporación de Empresas Nacionales y sobre el destino, que está pendiente aún, que se dará a algunas de las empresas incorporadas a ella.

La reunión del gabinete tuvo comienzo a las 9.40, aproximadamente, y concluyó a mediodía, oportunidad en la que el doctor Martínez de Hoz dirigióse a la Casa Rosada. Mientras tanto, los integrantes del equipo económico dialogaron entre sí y consideraron algunos aspectos de su labor fuera del ámbito específico de la reunión.

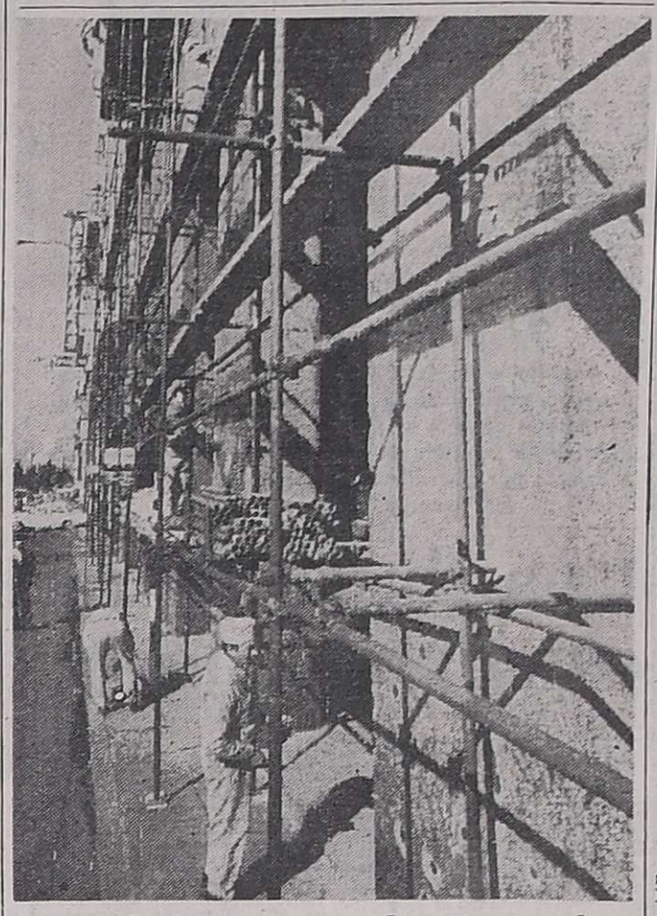

En el Ministerio de Hacienda

Dan comienzo los trabajos de reparación del frente del edificio del Ministerio de Hacienda, en la Capital Federal, dañado por los sucesos bélicos que se registraron en 1955. (Radiofoto de NA).

El sistema de precios para el petróleo tratan

GINEBRA, 21 (UPI). — Bajo fuerte guardia de agentes de seguridad suizos, armados con ametralladoras, los ministros de la Organización de Países Exportadores de Petróleo (OPEP) se reunieron hoy en Ginebra con gran sigilo, para tratar entre otros asuntos, según se dijo, de sus diferencias en cuanto al sistema de precios del crudo.

Las autoridades locales y el gobierno suizo impusieron rígidas medidas de seguridad, recordando el ataque por terroristas árabes de que fueron objeto los delegados de la OPEP, cuando éstos se reunieron en Viena en diciembre del año pasado.

Durante ese ataque, tres personas fueron muertas a tiros y ocho ministros de Asuntos Petroleros y sus ayudantes fueron tomados en rehenes y finalmente puestos en libertad en Argelia y en Tunez.

En Ginebra, los hoteles en que se hospedan los ministros y sus ayudantes se encuentran también bajo fuerte guardia.

La conferencia propiamente dicha, que podría durar de dos a tres días, se realiza en el hotel Reserve, en las afueras de la ciudad.

Los huéspedes ordinarios de ese hotel eran registrados cada vez que llegaban de afuera y los guardias no les permitían la entrada sin comprobar debidamente que tenían habitaciones bajo su nombre. Pero a cualquier otro que no viviera en el hotel, inclusive los periodistas, se le negaba la entrada.

Cuando se preguntó a un agente de seguridad quién reembolsaría al hotel por la pérdida de su negocio de bar y restaurante, su respuesta fue:

"No hay que preocuparse. A los petroleros les sobra el dinero". En Viena, donde la OPEP tiene sus oficinas principales, sus jefes negaron que los ministros se estuvieran reuniendo en Ginebra en alguna forma. Pero en Ginebra, en fuentes diplomáticas se confirmó que la reunión era un hecho.

Sin embargo, fue imposible determinar cuántos ministros habían llegado, pues estaban usando nombres ficticios, pero se dijo que entre los asistentes figuraban los ministros de asuntos petroleros de Argelia, Kuwait, Qatar, La Arabia Saudita e Irán.

Poco fue también lo que se supo sobre la substancia de la conferencia, como no fuera que el tópico principal sería las diferencias que existen entre los estados miembros de la OPEP sobre el sistema de precios.

Varios de los ministros y sus respectivas delegaciones están hospedados en el hotel Intercontinental, en el que abundan los guardias por todas partes, en las azoteas, en las cocinas, en los vestíbulos, en las entradas de los ascensores, los comedores y el bar y en cualquier otra parte ordinariamente abierta al público.

Quedaron constituidas las 8 subcomisiones de la CAL

Fueron nombrados los titulares de cada una de ellas

BUENOS AIRES, 21 (NA). — Quedaron constituidas hoy las ocho subcomisiones de la comisión de asesoramiento legislativo, que preside el contralmirante Antonio Vañek.

Ello sucedió en coincidencia con la finalización de las tareas de reordenamiento de los grupos permanentes de trabajo que funcionan en el Congreso de la Nación.

La constitución de esas áreas de trabajo resultó de la fusión de veinte de las comisiones que actúan en el Parlamento nacional, cuando éste funciona en sus funciones específicas previstas por la Constitución Nacional.

De tal modo las ocho subcomisiones que funcionarán serán: de Defensa Nacional y de Relaciones Exteriores; de Interior y Justicia; de Educación, Bienestar Social y de Trabajo; Presupuesto y Hacienda, de Finanzas y de Industria y Recursos Naturales; Agricultura, Ganadería y Comercio; Obras Públicas y de Transporte, y Energía, Combustibles y Comunicaciones.

También se procedió a la designación de los titulares de esas áreas. El capitán de navío Edgardo Acuña será titular simultáneamente de las subcomisiones de Defensa y Relaciones Exteriores y de la de Educación; el comodoro Carlos Roberto Cavandoli también presidirá simultáneamente la de Obras Públicas y de Transporte y la de Energía, Combustibles y Comunicaciones; el comodoro Roberto Marconi presidirá la de Interior y Justicia; el coronel Jorge Hugo Arguindegui la de Bienestar Social y de Trabajo; el coronel Jorge Pozzo la de Presupuesto, Finanzas, Industria y Recursos Naturales, y el capitán de navío Leopoldo Suárez del Cerro, Agricultura, Ganadería y Comercio.

De acuerdo con los presupuestos previstos en la ley 21.256, los proyectos que el Poder Ejecutivo remita a la CAL, y sean calificados de "significativa trascendencia", serán remitidos a la mencionadas subcomisiones, las que deberán emitir un dictamen dentro de los veinte días de ingresada la iniciativa. Ello excluye temas como el presupuesto nacional u otras leyes de compleja naturaleza, en cuyo caso el plazo se extenderá hasta treinta días corridos, por resolución de la CAL. y previa consulta al Poder Ejecutivo.

Esos dictámenes serán posteriormente analizados por el plenario del organismo, el que deberá producir un dictamen definitivo dentro de los treinta a cuarenta días de su ingreso a la secretaría de la CAL. Esos pronunciamientos serán remitidos al Poder Ejecutivo Nacional dentro de las 72 horas subsiguientes.

Vacuna antigripal

El doctor Harry Meyer, de la Comisión de Alimentos y Medicamentos de la Unión, recibe la primera dosis de una vacuna antigripal que se cree contrarrestará una epidemia de esa enfermedad que se calcula se extenderá el próximo otoño. (Radiofoto de UPI).

Trascienden más detalles de la futura ley universitaria

Ordenamiento y jerarquización de la tarea académica

BUENOS AIRES, 21 (NA). — La nueva Ley Universitaria, que se encuentra actualmente en proceso de elaboración, tendrá como objetivo prioritario el ordenamiento y jerarquización de la actividad académica, aun por encima de la fijación de la forma de gobierno de las casas de altos estudios, que también estará contemplada en ese instrumento.

Así lo revelaron fuentes allegadas a la conducción educativa nacional, junto con la certeza de que, tal como lo ha dispuesto el Poder Ejecutivo, la ley estará promulgada a más tardar el 1º de octubre próximo.

Anticiparon asimismo que la Ley Universitaria tendrá entidad propia, desvirtuando con ello algunas versiones que la presentaban como parte de una Ley General de Educación. Este instrumento, en realidad, será sustituido por varias normas con fuerza legal mediante las cuales se tratará de innovar y mejorar el estado de todos los niveles de la enseñanza.

Las mismas fuentes expresaron que "pensar en una Ley General de Educación en estos momentos, sería crear desmesuradas expectativas en torno a un debate estéril para el país por las condiciones políticas, ideológicas y porque se vive el resultado de tres años de desgobierno que, en realidad, no puede evaluarse cualitativamente en el ambiente universitario".

Se admitió, asimismo, que podrán salir leyes por separado dirigidas a ordenar y fructificar otros niveles de educación como podría ser el de la educación media que no cuenta, hasta ahora, con legislación alguna.

En cuanto a los criterios que rigen la elaboración de la futura Ley Universitaria coinciden en que ésta no tendrá semejanza con ninguna de las leyes tradicionales conocidas y que, por el contrario, se estudian alternativas no convencionales con respecto a las instituciones de nivel superior tanto terciarias como cuaternarias.

Nivel académico

La futura Ley Universitaria pondrá el acento sobre el nivel académico para revalorizar el desarrollo de las casas de altos estudios como instituciones, para formación de profesionales y la intensificación de la investigación. Se tratará de no caer en los esquemas comunes de simplificación del gobierno de las universidades porque, al ser problemas de organización, se los considera de carácter secundario con relación al problema que significa la verdadera concepción de las casas de altos estudios, su encauzamiento en las demás instituciones y la formación de los recursos humanos a nivel superior.

No serán ajenas a la futura legislación los aspectos regionales de la formación universitaria. El hecho de contar con 26 universidades estatales, diseminadas en todo el país, hace prever que las casas de estudio van a ser agrupadas en forma regional para que consoliden y fortalezcan su acción.

Jerarquización

Se advierte, asimismo, que la organización universitaria que impone el actual estado de los claustros, deberá realizarse con una primera etapa dedicada al ordenamiento y a la jerarquización. Esta jerarquización deberá llegar, en una etapa ulterior, a categorizar a los directivos docentes, profesores universitarios e investigadores, no sólo en la escala de sueldos, sino también en el respeto que el país se merece desde la formación superior de sus profesionales.

Todos estos aspectos de la futura Ley Universitaria han sido conversados con distinguidos hombres de ciencia de nuestro medio que han coincidido en la necesidad de devolver a la universidad argentina su prestigio.

Martínez de Hoz expondrá ante las tres armas

BUENOS AIRES, 21. (NA). — El ministro de Economía, doctor José Alfredo Martínez de Hoz, tiene prevista una serie de exposiciones ante altos mandos de las Fuerzas Armadas, para explicar aspectos del programa económico del gobierno.

En principio, lo hará el viernes 29 del corriente en el Comando General del Ejército y los días 30 del actual y 3 y 7 de mayo ante oficiales superiores del Comando del Cuerpo de Ejército I, con asiento en Palermo; en el Comando General de la Fuerza Aérea y en unidades de Campo de Mayo.

Las viejas preguntas ya tienen nuevas respuestas

BUENOS AIRES, 21 (Télam) — La estructura psicológica del argentino "cotidiano" destaca, entre sus matices, el de la curiosidad. Es innegable su actitud inquisitiva ante el mundo circundante. Y esto suele acentuarse cuando algo tiene incidencia sobre su condición de ciudadano.

Acontecimientos que todos hemos vivido —y de larga data, por añadidura—, les han hecho sobrellevar a este argentino curioso, todo un bagaje de preguntas inquietantes.

Inquietud implícita, por esa capacidad suya de requerir a cada hecho su explicación consiguiente, y porque ya venían siendo demasiadas preguntas para las que no hallaba respuesta, tantas, que comenzaban a retenerlo en el centro de una verdadera maraña.

Este argentino descubría, con asombro, que anónimos personajes adquirían de la noche a la mañana un insólito gigantismo, que sucesos para los cuales solo cabía una excluyente interpretación, le eran brindados oficialmente en forma asaz disorsionada.

Y los enigmas se le multiplicaban.

Por ejemplo, muy concreto, el argentino tuvo durante muchos años muy clara imagen sobre lo que significaba en el país la CGT.

Y daba por sentado que la central de trabajadores no solo se nutría de fervor —vertical u horizontal— ya que fagocitaba aportes económicos incalculables, suministrados por los organismos gremiales que cohesionaba.

Es decir, el argentino "sabía" que a la CGT, de faltarle algo, ello no sería precisamente potencial en materia de dinero. Las pruebas estaban a su vista. Viajes al exterior, reiterados hasta lo infinito por los gremialistas. Riqueza ostensibles en éstos, y aun ostentosa. Préstamos, donaciones, etc.

A veces, el argentino se preguntaba el por qué de tantos viajes de descanso de representantes obreros a Punta del Este, o a cualquier otra área vacacional no accesible, justamente, a trabajadores.

No pudo comprender, en cierta oportunidad, cómo un legislador que había escalado circunstancialmente la más alta dignidad republicana, no bien resignó el breve cargo, se apresuró a ir a descansar con su esposa... a Europa.

Se quedó atónico ante otra anécdota, no mucho después: cuando aquel dirigente obrero renunció a su alta titularidad en el gobierno, y encaminó sus fatigas —en compañía de toda su familia— nada menos que a las Islas Canarias... Pero resultaría fatigoso clasificar el aluvión de preguntas sin respuestas que venían jaqueando al argentino "cotidiano".

Ese argentino que trabaja conscientemente y vive con sencillez. El mismo que siempre piensa con amor en su país, y aspira con modestia a una vida mejor para los suyos. Pero ocurre que, de pronto tantas preguntas ya son viejas.

Y, casi mágicamente, ahora sí brotan respuestas para ellas. Novedosas. Claras. Categóricas. Tanto, que el fenómeno comienza a parecerse demasiado a una gran esperanza. Para tipificar esta antinomia, vieja, pregunta, nueva respuesta, conviene volver a la CGT.

Cuando el argentino había llegado, en efecto, a la convicción de que a la CGT lo que menos podía faltarle era dinero, se enteró un día que la gigantesca organización, la columna vertebral, etc., había tenido que ser... "subsidiada". Y no era una broma. El 19 de septiembre de 1974, la CGT recibió, efectivamente, un subsidio por quinientos millones de pesos viejos.

¿Quién le extendía su mano generosa? Pues nada menos que el Ministerio de Bienestar Social de la Nación, cuya vasta área asistencial comprende desde la salud hasta el deporte, desde el bienestar de los ancianos hasta la medicina "integrada"...

Las angustias económicas de la CGT, pues, fueron paliadas mediante la resolución Nº 2109 de la fecha mencionada, que en su artículo 1º subrayaba el "carácter de subsidio" de la suma acordada, con destino a "solucionar los gastos de funcionamiento de la organización".

El Ministerio, además (Art. 2) iba a convenir —así, en tiempo futuro—, con la entidad beneficiaria, "...las condiciones, manejo y fiscalización de los fondos-...". Firmaban la resolución, el ministro ahora prófugo en Europa, y su "alter ego" Carlos A. Villone.

De más está decir que el argentino se había quedado mudo ante tan insospechada debilidad económica de la C.G.T. pero, como ya hemos dicho, hete aquí las nuevas respuestas comienzan a surgir. Y para esa pregunta —vieja—, aquí está la que corresponde.

Una resolución similar, y que lleva el Nº 10, emanada del Ministerio de Bienestar Social de la Nación, deja sin efecto, derogándola esa resolución Nº 2109, fecha 19-IX-74. Y simultáneamente emplaza a la organización mencionada a la devolución total del subsidio de marras.

Ya comienza, entonces, el argentino, a tener las respuestas que por tanto timepo le acosaran.

Claro que, frente al episodio narrado, no podrá menos que preguntarse, con angustia: ¿Qué cantidad de medicamentos imprescindibles pudieron adquirirse con aquellos quinientos millones moneda nacional? o bien: "¿Con cuántas camas pudieron dotarse a muchos hospitales a lo largo del país? o: ¿A qué nivel habría llegado la ayuda, premiosa siempre, que reclaman nuestros macilentos escolares del interior, con tanto dinero, en ese momento?

De todos modos, es indudable que ahora su ceño comienza a distenderse, porque, ahora sí, para tantas viejas preguntas, ya nada puede contener las nuevas respuestas.

Herreras viajó ayer a México

Estuvo 22 días asilado en la embajada de ese país en Uruguay

MONTEVIDEO, 21 (UPI). El ex secretario general de la Confederación General del Trabajo (CGT) de la Argentina, Casildo Herreras, partió hoy hacia México, vía Río de Janeiro, luego de permanecer asilado 22 días en la embajada mexicana.

Corresponsales extranjeros vieron a Herreras subir a un avión de pasajeros de la compañía brasileña Cruceiro Do Sul, que partió desde el aeropuerto de Carrasco a las 19.15 (22.15 GMT).

El gremialista argentino había llegado a Montevideo pocos días antes de ser derrocado el gobierno de la presidente María Estela Martínez de Perón, el 24 de marzo último.

Herreras, de 48 años, uno de los más destacados dirigentes gremiales de la Argentina, fue detenido brevemente en Montevideo dos días después de asumir el gobierno de su país una junta militar.

Luego de visitar la embajada de los Estados Unidos aquí, decidió refugiarse en la embajada mexicana, el 30 de marzo. No se informó cual fue el motivo de la visita a la embajada norteamericana.

Herreras fue acompañado hasta el avión en un automóvil cerrado por el embajador mexicano, Vicente Muñiz.

El automóvil estuvo rodeado de efectivos de la Fuerza Aérea uruguaya desde el momento en que llegó al aeropuerto y los soldados acompañaron el vehículo hasta que éste llegó al avión.

En la embajada de México hay más de 100 asilados políticos que esperan el salvoconducto del gobierno uruguayo para abandonar el país.

El último grupo de asilados, integrado por 16 personas, partió hacia México el primero de abril último.

Entre los refugiados figuran cinco oficiales de la Fuerza Aérea uruguaya.

Asume hoy el interventor en el INTA

BUENOS AIRES, 21 (NA).— Mañana, a las 18, asumirá sus funciones le interventor en el Instituto Nacional de Tecnología Agropecuaria, doctor David M. Arias (h).

Presidirá la ceremonia el secretario de Agricultura y Ganadería, doctor Mario A. Cadenas Madariaga.

El doctor Arias nació en esta capital el 3 de noviembre de 1930, es casado y tiene 5 hijos, habiendo egresado de la Facultad de Derecho de la universidad local. Fue presidente de la Asociación Argentina de Consorcios Regional de Experimentación Agrícola en el periodo 1971-73 y posteriormente consejero de la presidencia. Es productor agropecuario, desarrollando su actividad en campos ubicados en las provincias de Buenos Aires y Santa Fe (Chivilcoy y María Teresa).

Dejaron cesantes a 242 agentes en una municipalidad

ROSARIO, 21, (Télam). — La intervención municipal de esta ciudad dispuso la cesantía de 242 agentes que pertenecen a distintas reparticiones y dependencias de la Municipalidad de Rosario, se informó oficialmente.

En los considerandos del decreto, que lleva el número 166, la comuna rosarina establece que "dentro de las pautas de reordenamiento y con el fin de brindar un efectivo servicio, se procede a prescindir de personal que no se encuentra capacitado para cumplir con probidad las tareas naturales de la administración".

PARTIDAS de
- NACIMIENTO
- CASAMIENTO
- DEFUNCION

Nacionales y extranjeros. Obtenemos y legalizamos.
ORGANIZACION CONTABLE "ELECE"
GUTIERREZ 567 - LOCAL 5
Mza. - Tel. 251167

Victima del terrorismo

El presidente de la Chevron Oil Company, Giovanni Theodoli, cubierta su cara con una máscara de oxígeno, es retirado de una sala de operaciones en Roma después de ser operado de urgencia. Theodoli fue atacado a balazos por guerrilleros izquierdistas que lo hirieron gravemente. (Radiofoto de UPI).

Cálida recepción a Pinochet en Uruguay

Fue condecorado con la máxima distinción

MONTEVIDEO, 21 (UPI). — El presidente chileno Augusto Pinochet llegó hoy a esta capital iniciando una visita oficial de cinco días, en el curso de la cual conversará con su colega uruguayo Juan María Bordaberry sobre la acción del comunismo en la región y las medidas de sus gobiernos para contrarrestarlo.

Pinochet, cuyo viaje retribuye la visita hecha el año pasado a Santiago por Bordaberry, se estrechó en un fuerte abrazo con el mandatario uruguayo luego de descender del avión en que viajó desde Chile.

El jefe de Estado uruguayo lo esperó en la estación aérea acompañado por todos los ministros del gabinete y altos jefes de las Fuerzas Armadas, tributándole una cálida recepción no obstante la fuerte llovizna que caía en esos momentos.

Pinochet y Bordaberry, dos de los presidentes más anticomunistas del continente, mantendrán varias reuniones privadas para tratar, entre otros temas, la acción del comunismo y el marxismo en América y las medidas que uno y otro país están tomando para su completa erradicación.

Destacamentos de cadetes de las escuelas militar, naval y de aeronáutica y alumnos de la escuela Chile estuvieron alineados en la pista para dar la bienvenida y rendir honores al jefe de Estado chileno.

Pinochet, al responder a breves palabras de bienvenida de Bordaberry, dijo que "estos dos países, que han sido ejemplo de democracia en América del Sur, sufrimos hoy el embate del comunismo, pero estamos seguros que como David derrotó a Goliath, sabremos derrotar al gigante que nos ataca".

La llegada de Pinochet estuvo rodeada de excepcionales medidas de seguridad, puestas en ejecución por el ejército y la policía, tanto en el aeropuerto de Carrasco como en sus alrededores y a lo largo de la ruta que siguieron los dos presidentes hasta el centro de Montevideo, distante 19 kilómetros.

Minutos después de su llegada, Pinochet fue condecorado en el salón rojo de la Casa de Gobierno con la máxima distinción uruguaya, de reciente creación, denominada "Protector de los pueblos libres, José Artigas", héroe nacional de este país.

Un Boeing con capacidad para 300 pasajeros pondrá en servicio Aerolíneas

BUENOS AIRES, 21 (NA). — Fuentes allegadas a Aerolíneas Argentinas, confirmaron esta tarde que a muy corto plazo esa empresa comenzará a operar una máquina de cabina ensanchada, de las denominadas Jumbo Jet, en sus vuelos regulares transatlánticos y a los Estados Unidos.

Se trata de una aeronave Boeing 747, con capacidad para 300 pasajeros, aproximadamente, adquirida ya hace algún tiempo en los Estados Unidos, pero cuya entrada en operación se vio demorada por una serie de dilaciones motivadas fundamentalmente por la difícil situación económica de la empresa.

Las fuentes indicaron que tales escollos estarían ahora superados y que de un momento a otro se anunciaría la determinación de poner en servicio la moderna aeronave, con lo que Aerolíneas se reubicará en un plano de directa competencia con otras empresas extranjeras que ya están llegando a nuestro país con máquinas de ese tipo, o Douglas DC-10, de capacidad similar.

Aerolíneas iniciará esta nueva etapa de su desenvolvimiento con un avión nuevo, adquirido a la fábrica que los produce en Seattle, Estados Unidos, donde una veintena de pilotos y técnicos argentinos siguieron el curso de entrenamiento y especialización necesario para operar las gigantescas máquinas.

En cambio, quedó anulada la operación de arrendamiento de otro avión igual, aunque no se descarta que en el futuro pueda volverse sobre esa idea, si el movimiento de pasajeros lo hace aconsejable.

Una lluvia de meteoritos cayó en el norte de China

Cubrió un área de más de 50 kilómetros cuadrados

HONG KONG, 21 (UPI). — Más de 100 meteoritos, incluyendo uno que pesa casi dos toneladas, cayeron el mes pasado en el norte de China, en una de las lluvias de meteoritos más grande que se registra en la historia del mundo, según informó esta noche la agencia oficial de noticias Nueva China.

"A juzgar por los meteoritos que ya han sido encontrados, la lluvia cubrió un área de más de 500 kilómetros cuadrados" en las afueras de la ciudad de Kirin, en la provincia del mismo nombre, dijo la agencia. A pesar de que el área abarcada incluye a seis comunas populares con más de 100.000 personas, no hubo que lamentar pérdidas de vidas o grandes daños.

La lluvia ocurrió en la tarde del 8 del mes pasado, cuando un gran meteoro —o estrella fugaz— entró en la atmósfera terráquea trasladándose a una velocidad de unos 12 kilómetros por segundo. Comenzó a incendiarse como resultado de la intensa fricción y fue observado como una inmensa bola de fuego al pasar sobre Kirin.

"A las 15 horas, 1 minuto, 59 segundos del 8 de marzo, estalló en el aire sobre la comuna popular de Chinchu, en las afueras de la ciudad de Kirin, diseminándose radialmente en todas direcciones", informó Nueva China.

Los meteoritos que han sido hallados hasta la fecha pesan desde aproximadamente medio kilo hasta uno de 1.770 kilos, que es mucho más grande que el mayor meteorito de piedra conocido hasta la fecha. Hasta ahora el más grande se encontraba en Estados Unidos, con un peso de 1.078 kilos, añadió la agencia.

Cuando cayó el último de los meteoritos, "lanzó una capa de suelo congelado de un metro 70 de espesor, se hundió en la tierra 6,50 metros y formó un cráter de tres metros de profundidad con un diámetro de más de dos metros. El impacto lanzó por los aires tierra hasta una altura de docenas de metros, y trozos de tierra cayeron hasta una distancia de 100 metros del centro", expresó Nueva China.

Cuando se conoció el incidente, la Academia de Ciencias China despachó al lugar a un equipo de investigadores.

"Análisis preliminares hechos por el equipo muestran que los meteoritos tienen una gran variedad de formas. Los minerales que contienen son principalmente Augita y Olivino, encontrándose en menos cantidades Kamacita, Magnetita y otros minerales. Los elementos químicos identificados en los meteoritos por medio de análisis incluyen a magnesio, hierro, sulfuro, calcio, níquel y aluminio", estableció Nueva China.

En los últimos 26 años, tres lluvias de meteoritos fueron descubiertas en China", expresó la agencia. Una, que ocurrió durante la dinastía Ming (1368-1644 después de Cristo), fue descubierta en 1958 en la provincia Kwangsi, al extremo sudeste. En 1972 cayó una lluvia de meteoritos en la provincia de Kirin, y la del mes pasado fue la tercera.

Córdoba

CORDOBA, 21. (Télam). - Se efectuó esta noche un nuevo sorteo de la Lotería de Córdoba, resultando favorecido con el primer premio los billetes con la numeración 1.022.

Los premios de pizarra —10 en total— son los que se detallan a continuación:

1022	....	$ 6.000.000
8301	....	„ 350.000
5550	....	„ 100.000
31740	....	„ 75.000
18155	....	„ 50.000
1464	....	„ 30.000
7752	....	„ 30.000
13395	....	„ 30.000
21334	....	„ 30.000
45130	....	„ 30.000

Quiniela de Mendoza

El Banco de Previsión Social dio a conocer el extracto de la quiniela sorteada anoche por la Lotería de Mendoza:

1º Premio	.....	578
2º „	.....	077
3º „	.....	000
4º „	.....	307
5º „	.....	892
6º „	.....	057
7º „	.....	095
8º „	.....	010
9º „	.....	000
10º „	.....	656
11º „	.....	615
12º „	.....	893
13º „	.....	943
14º „	.....	907
15º „	.....	385
16º „	.....	850
17º „	.....	543
18º „	.....	755
19º „	.....	255
20º „	.....	332

Chispazos

por IAN

Asumieron 2 gobernadores y hoy lo harán tres más

Harguindeguy presidió los actos en Viedma y Santa Rosa

BUENOS AIRES, 21 (NA). — El ministro del Interior, general Albano Eduardo Harguindeguy, viajó hoy a Viedma y a Santa Rosa, para poner en posesión de sus cargos al gobernador de Río Negro, contralmirante (R) Aldo Luis Bachmann, y de La Pampa, general de brigada (RE) Carlos Enrique Aguirre, respectivamente.

Mañana, en horas de la tarde, tiene previsto volar hacia el noroeste del país, en tres de cuyas provincias tomará el juramento de asunción a los gobernadores de Tucumán, Salta y Jujuy.

En la primera de ellas continuará al frente de la administración el actual interventor militar, general de brigada en actividad, Antonio Domingo Bussi; en Salta asumirá el capitán de navío (RE) Héctor Damián Gadea; en tanto que en Jujuy actuará el general (RE) Fernando Urdapilleta.

Luego de las ceremonias cumplidas hoy en Viedma y Santa Rosa, son doce las provincias en las que los militares en actividad que se hicieron cargo de las administraciones estatales el 24 de marzo, han concluido su misión y han retornado a sus misiones específicas, dando lugar a que altos jefes retirados tomen a su cargo la etapa de reorganización en cada una de ellas.

En la capital de Río Negro, fue el coronel Néstor Rubén Castelli el que hoy dejó la transitoria función desempañada al poner en funciones, Harguindeguy, al almirante Bachmann.

Con ese motivo dirigió anoche un mensaje de despedida, en el que denunció que durante su breve gestión se constató la comisión de actos, por parte de ex funcionarios, que demuestran, por lo menos, falta de ética y ausencia de moral política.

Señaló que, además, están en marcha las investigaciones sobre hechos dolosos cometidos en el ejercicio de la función pública hasta el 24 de marzo.

En La Pampa transfirió el poder al general (R) Aguirre, el general Carlos Favio Iriart y el general Harguindeguy hizo breves declaraciones, en las que reiteró que la situación es de tranquilidad y que el proceso se desarrolla dentro de los lineamientos previstos.

Agregó que la situación de las personas detenidas será considerada en los próximos días, una vez que todas las autoridades se encuentren en posesión de sus respectivos cargos.

La asunción del general Bussi en Tucumán se cumplirá en una ceremonia que comenzará a las 15.45; la de Salta se llevará a cabo a las 17, y la de Jujuy a las 19. El general Harguindeguy partirá mañana del aeroparque Jorge Newbery de esta ciudad a las 13 y retornará a la Capital Federal en las últimas horas de la noche.

Respecto de la puesta en sus cargos de los restantes gobernadores aún no se informó oficialmente sobre las fechas en que ello ocurrirá. No obstante, informaciones procedentes de Ushuaia indican que el próximo sábado se hará cargo de sus funciones el capitán de navío de infantería de marina Jorge Luis Arigotti, designado gobernador del territorio nacional de Tierra del Fuego, Antártida e Islas del Atlántico Sur.

El mismo día, según trascendió, el general Harguindeguy presidirá las ceremonias de juramento de los gobernadores de Chubut y Santa Cruz, coronel (RE) Julio César Etchegoyen y comodoro (R) Ulderico Antonio Carnaghi, respectivamente.

Falta designar aún gobernador de la provincia de Catamarca.

Videla presidirá el 24 el acto central del Día del Arma de Caballería

BUENOS AIRES, 21 (Télam) El presidente de la Nación, teniente general Jorge Rafael Videla, en su condición de comandante en jefe del Ejército, presidirá el próximo viernes el acto central con que celebrará el Día del Arma de Caballería y de su patrono San Jorge. La ceremonia se realizará en la Escuela de Caballería, ubicada en Campo de Mayo, a las 11.

Tras la presentación de los efectivos al comandante general del Ejército, por parte del director del mencionado instituto, coronel Rodolfo Emilio Feroglio, el vicario general castrense, monseñor Adolfo Tortolo, tendrá a su cargo la invocación religiosa.

Posteriormente el presidente de la comisión del arma de caballería, general de división (RE) Gustavo Martínez Zuviría, dirigirá un mensaje y —juntamente con el teniente general Videla— entregará distinciones a oficiales y tropa. El acto se cerrará con un desfile de los efectivos de la escuela.

Ceremonias similares se realizarán en todas las unidades de caballería del Ejército del interior del país.

En Salta serán construidas 404 viviendas

BUENOS AIRES, 21. (Télam).— La Secretaría de Estado de Vivienda y Urbanismo, dependiente del Ministerio de Bienestar Social de la Nación, informó que hoy se cerraron las licitaciones para la construcción de 404 unidades habitacionales en la provincia de Salta.

Las construcciones se hallan dentro de los lineamientos del "plan inundados", que fue estructurado para asistir a los damnificados por las inundaciones registradas en 1974 en esa provincia.

Tómbola

MONTEVIDEO, 21. (Télam). — Se realizó en la fecha un nuevo sorteo de la Tómbola de Montevideo. Los premios denominados de pizarra, 20 en total, son los siguientes:

883	025
056	496
989	202
059	782
482	446
831	398
162	499
141	136
064	240
197	861

Desmintióse una versión sobre la salud de Arrighi

BUENOS AIRES, 21. (Télam) — La Armada Argentina desmintió, esta noche, una información de una agencia noticiosa de esta capital —que no es Télam— acerca del estado de salud del ex ministro de Cultura y Educación, doctor Pedro Arrighi, actualmente detenido a disposición del gobierno nacional.

La información, divulgada aquí el pasado miércoles, afirmaba que familiares del doctor Arrighi habían solicitado audiencia al comandante general del arma para hacerle conocer el delicado cuadro cardíaco por el que atravesaba el ex funcionario.

La agencia agregaba que tal solicitud no había sido respondida por el arma. Ahora, al desmentir la especie, la Armada Argentina informó que el titular del arma, enterado de los problemas de salud del detenido, comisionó a un oficial superior de su comando para interiorizarse sobre el estado del mismo.

El almirante Emilio Eduardo Massera, además, dio seguridades a los familiares en el sentido de que se brindaría la máxima atención médica al doctor Arrighi, para lo cual se le hizo llegar al detenido una serie de recomendaciones y fármacos indicados por su médico personal.

Mercado cambiario

BUENOS AIRES, 21 (Télam). — Las cotizaciones de las divisas en los mercados de cambios, fueron las siguientes:

	MERCADO OFICIAL		MERCADO LIBRE	
	Compr.	Vendedor	Compr.	Vendedor
Libra esterlina	257,88	259,05	432,87	443,04
Dólar estadounidense .	140,—	140,33	235,—	240,—
Francos franceses ...	2.994,60	3.015,69	5.026,65	5.157,60
Liras italianas	15,86	16,07	26,63	27,48
Pesetas Cta. "A"	208,18	215,69	349,44	368,88
Pesetas Cta. "B"	201,46	208,95	338,16	357,36
Marcos alemanes	5.511,80	5.538,83	9.251,95	9.472,80
Marcos finlandeses ..	3.612,—	3.659,81	6.063,—	6.259,20
Florines holandeses ..	5.208,—	5.234,31	8.742,—	8.952,—
Francos belgas Fin. .	347,90	351,11	583,97	600,48
Francos belgas Conv.	357,98	360,23	600,98	616,08
Francos suizos	5.525,80	5.552,86	9.275,45	9.496,80
Yenes	46,70	46,95	78,40	80,30
Dólar canadiense	142,63	143,09	239,42	244,73
Escudos portugueses .	467,60	482,74	784,90	825,60
Coronas danesas	2.333,80	2.353,33	3.917,45	4.024,80
Coronas noruegas	2.552,60	2.573,65	4.286,40	4.401,60
Coronas suecas	3.178,—	3.199,52	5.334,50	5.472,—
Chelines austríacos ..	765,80	781,64	1.285,45	1.336,80

La libra esterlina, dólar estadounidense y el dólar canadiense, cotizan por unidades. Las demás cotizan cada cien unidades.

E L A
LIONS INTERNATIONAL
GUAYMALLEN
ESCUELA LEONISTICA ARTESANAL
Creada y fiscalizada por el CLUB DE LEONES DE GUAYMALLEN

INICIACION CURSOS
24 de Abril de 1976
Horario: 15,30 a 19,30

ESPECIALIDADES
•BATIDO Y CINCELADO DE METALES
•TALLA DE MADERAS
•HERRERIA ARTISTICA

Inscripción abierta para adultos y menores en su Sede: GODOY CRUZ 4224 y LIBERTAD - GUAYMALLEN (De 9 a 12 hs.) - Tel. 262262

Adhesión: CIMETAL (Cooperativa de Industriales Metalúrgicos) - Rioja 560 - Mendoza

BAC publicidad

¿Verificó ya como trana valoriza su vehículo usado?
HOY PAGAMOS POR SU UNIDAD

Las cifras dadas, para autos patentados en Mendoza, son básicos, es decir, comprenden automóviles con un kilometraje anual promedio de 18.000 Kms., en perfecto estado de uso y mantenimiento que no necesiten ninguna reparación para continuar prestando servicios.

RENAULT 12, 75...	$ 740.000	DODGE 1500, 74 ..	$ 615.000
RENAULT 12, 74...	$ 695.000	DODGE 1500, 73...	$ 570.000
RENAULT 12, 73...	$ 635.000	FIAT 128, 75.....	$ 720.000
RENAULT 6, 75...	$ 570.000	FIAT 128, 74.....	$ 665.000
RENAULT 6, 74...	$ 520.000	FIAT 128, 73.....	$ 630.000
DODGE 1500, 75...	$ 665.000	PEUGEOT 504, 72..	$ 640.000
		PEUGEOT 504, 71..	$ 600.000

Le entregamos en canje un 0 Km.
OPEL K 180
Saldo con amplias facilidades! No deje de consultarnos por otras marcas y modelos.

ESTA ES OTRA DE LAS MULTIPLES VENTAJAS, QUE TRANA LE OFRECE A UD. Y SU FAMILIA PARA QUE SU PROXIMO COCHE SEA UN OPEL K-180

trana SA
Concesionaria Oficial de G.M. Argentina
TELEFONO 248188

San Martin y Rondeau
La gran esquina.

PLANTAR ALAMOS
Es una necesidad nacional y mundial
INTEGRE USTED LA LISTA DE BENEFICIADOS CON LOS PLANES OFICIALES DE FOMENTO FORESTAL
Predios de 10 Has. en propiedad
Forestación de acuerdo a planes del IFONA
INSTITUTO FORESTAL NACIONAL
Inversión inicial $ 10.700
Informes: Cooperativa Agrícola y de Vivienda
La Fraternidad Limitada
ESPEJO 271 • 4º PISO OFICINA 9 • CIUDAD
22|4|T 04579|22 4

DIARIO LA OPINION (Buenos Aires)
DIARIO EL MERCURIO (Santiago de Chile)
DIARIO LA CAPITAL (Rosario, Santa Fe)
LA VOZ DEL INTERIOR (Córdoba)
DIARIO LA GACETA (Tucumán)
EL DIARIO DE PARANA (Entre Ríos)
DIARIO EL LITORAL (Santa Fe)
DIARIO DE CUYO (Matutino, San Juan)
DIARIO TRIBUNA (Vespertino, San Juan)
DIARIO EL COMERCIO (San Rafael, Mendoza)
EL DIARIO DE SAN LUIS
DIARIO IMPULSO (V. Mercedes, San Luis)
DIARIO LA CALLE (Río Cuarto, Córdoba)
DIARIO LA CAPITAL (Mar del Plata)
DIARIO RIO NEGRO (Alto Valle de Río Negro)
DIARIO LA ARENA (Santa Rosa, La Pampa)
DIARIO EL LIBERAL (Santiago del Estero)
DIARIO EL INDEPENDIENTE (La Rioja)
DIARIO LA UNION (Catamarca)
L.V. 24 - RADIO MANANTIALES (Tunuyán - Mza.)

Representante en Mendoza
PATRICIO VACAS
SAN LORENZO 261 TEL. 249465

COMUNICADO

Con profunda fe en el país, una joven y seria empresa textil, apoyada en la idoneidad de sus técnicos argentinos y empleando las mejores materias primas nacionales, logró producir una excelente calidad de TELAS PARA CONFECCION.
Este proceso, apuntalado por una amplia capacidad de producción y finos diseños, ha permitido poner a disposición del mercado, una línea de artículos que realmente nos enorgullece.
Y como nuestra política de ventas es ágil y dinámica, informamos que este mensaje va dirigido fundamentalmente a:

CONFECCIONISTAS - SEDERIAS
Y MAYORISTAS DE TODO EL PAIS
INVITANDOLOS A COMPRAR DIRECTAMENTE
EN FABRICA, EL MEJOR JERSEY o JACQUARD
EN CRUDO (aptas para estampar) Y TERMINADAS.

disponemos de cupos mínimos para prueba, además de cortes especiales entre 10 y 20 mts., ideales para sederías.
IMPORTANTES DESCUENTOS POR PAGO CONTADO

MULHALL S.A.I.C.I.A. y F.
Planta Fabril: Valentín Gómez 26 - Villa Lynch, San Martín - Pcia. de Bs. As. T. E.: 755-1610/8403
Exposición y Ventas: Alsina y Lima - Cap. T. E.: 38-4282

Destruyó 50 embarcaciones y 20 casas el ciclón en el Sur

Incalculables daños en el puerto de Ingeniero White

BAHIA BLANCA, 21 (NA). — Más de veinte viviendas arrasadas y cincuenta embarcaciones de calado medio y menor destruídas, se estima provisionalmente los perjuicios ocasionados por el violento temporal que se desató ayer en la región del puerto de Ingeniero White y localidades vecinas, aparte de daños incalculables en las instalaciones portuarias, barcos mayores, clubes e instalaciones energéticas, aunque por suerte sin el agregado de víctimas.

Las ráfagas del ciclón arrancaron virtualmente de sus sitios a una veintena de viviendas familiares de los barrios Saladero y Juan B. Justo de Ingeniero White, y la violenta correntada arrastró sus restos y las pertenencias de un centenar de personas que vivían en ellas y debieron ser alojadas en dependencias escolares, policiales y municipales.

El viento, que durante horas sopló con intensidad superior a los cien kilómetros por hora, arrancó y diseminó a gran distancia gran parte de la planchada del Club Náutico Bahía Blanca, cuyas instalaciones se encuentran en Ingeniero White, y además quedaron inutilizadas varias lanchas y equipos generadores de electricidad.

Otros clubes sufrieron los efectos del meteoro, en Villa del Mar, cerca de White, entre Punta Alta y General Cerri, y varios buques extranjeros amarrados en puertos de la zona castigada fueron afectados por la marejada, sin que pueda estimarse aún el monto de los perjuicios experimentados, advirtiéndose únicamente que en varios ya ha comenzado la tripulación a efectuar las tareas previas a las reparaciones.

La superusina de la Dirección de Energía de Buenos Aires (DEBA) que provee de electricidad a las poblaciones nombradas y a otras del mismo radio, incluyendo sectores de esta misma ciudad, fue afectada grandemente por el temporal y en especial por la correntada, que inundó sótanos y otras instalaciones.

De ellas, la que recibió mayores perjuicios fue la planta reductora de Gas del Estado, que alimenta las calderas de la usina, donde varias cuadrillas de personal especializado han efectuado ya las primeras reparaciones, conjurando el peligro de la interrupción del suministro de corriente.

En General Cerri, corrieron peligro durante varias horas los integrantes de la familia que cuida las instalaciones del club de pesca, peo finalmente fueron rescatados sin que hubieran sufrido percances mayores, en cuanto a las instalaciones del club, conservan señales del rudo castigo de los elementos, que arrancaron de cuajo un puente y destruyeron el local de la cantina y la casa del cuidador.

Esta mañana el tiempo continuaba frío y húmedo, con cielo cubierto, pero ya se habían desvanecido las aprensiones de que se repitiese el fenómeno que, por su intensidad, sólo es comparable con el temporal que azotó a la misma región en 1920.

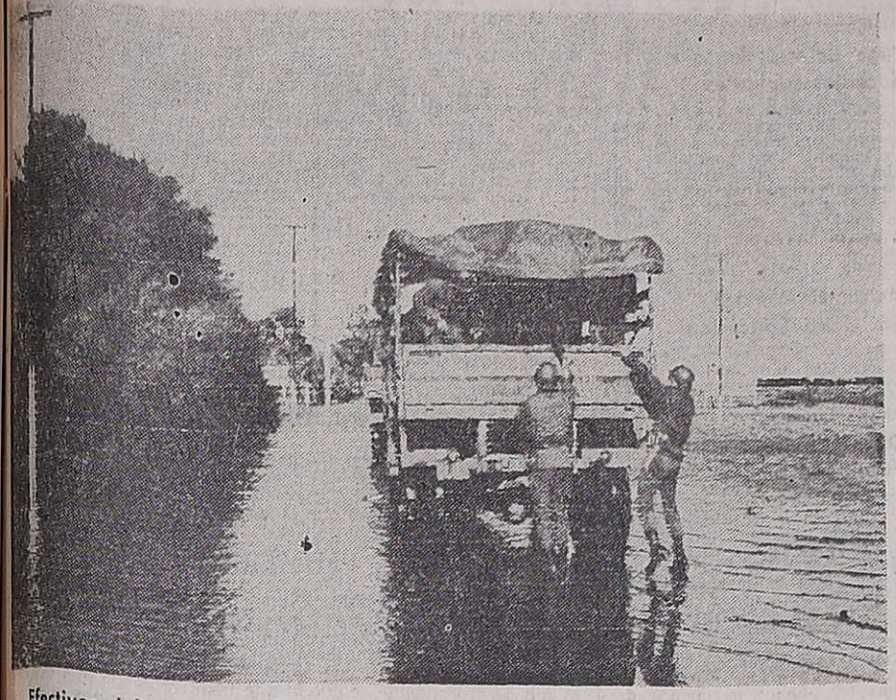

Efectivos del Ejército realizan tareas en apoyo de los pobladores del radio urbano de Ingeniero White, junto a Bahía Blanca, inundado por las aguas. (Radiofoto de NA).

Enviarán hoy a La Pampa 4 Tns. de útiles escolares

BUENOS AIRES, 21. (Télam).- El Consejo Nacional de Educación enviará mañana por vía aérea a Santa Rosa, La Pampa, 4 toneladas de útiles escolares con destino a estudiantes de escasos recursos de esa provincia.

La carga será transportada por un avión Fokker F-27 que decolará a las 10 desde el aeropuerto El Palomar, de la Primera Brigada Aérea.

El precio de la leche aumentó

BUENOS AIRES, 21 (NA).— El litro de leche que hasta ayer costaba 1.800 pesos viejos la botella, llegará al consumidor desde mañana a 2.600 y no menos de 3.000 a partir del 1º de mayo, en virtud del acuerdo firmado anoche entre los representantes de los productores, la industria y la Dirección Nacional de Lechería.

El nuevo precio al público de la leche está determinado por el incremento acordado para el kilogramo de grasa butirométrica —materia prima de la leche común— que ha sido elevado de 19.200 a 22.000 pesos viejos, durante los días de abril que restan, para trepar, luego del 1º de mayo, hasta 30.000 pesos.

Los nuevos precios entraron hoy en vigor automáticamente luego de alcanzado el acuerdo mencionado en las últimas horas de anoche sin que sea necesaria la homologación previa por parte de la Secretaría de Comercio, en virtud de la liberación de precios vigente.

El mismo régimen origina que el precio de expendio del producto no sea uniforme en todos los comercios debido a algunas diferencias de costos de distribución y del tipo de leche que se trata.

Un consejo de guerra absolvió a un imputado

USHUAIA 21. (Télam) — El tribunal militar especial constituído en dependencias de la base naval absolvió hoy al ciudadano Vicente Allimaci por el presunto delito de infracción a la Ley 21.268 sobre tenencia de armas y explosivos.

El tribunal, no obstante, deja expresa constancia en el fallo que entiende que ha existido negligencia por parte de Mallimaci, contradicciones y reticencias en sus declaraciones iniciales efectuadas ante la policía territorial.

En consecuencia, por esto, le impone la sanción de 30 días de arresto con abono del tiempo ya cumplido.

Un grupo armado asesinó a un ejecutivo en Córdoba

Balearon a un ex dirigente gremial y a su esposa

CORDOBA, 21 (NA). — Fue asesinado esta mañana el gerente de personal del establecimiento que la empresa de productos lácteos Sancor S.A. posee en la localidad de Monte Cristo, ubicada a 18 kilómetros al noroeste de la ciudad de Córdoba.

El criminal atentado fue perpetrado por cinco desconocidos, presumiblemente integrantes de un grupo subversivo, entre las 8.45 y las 9, de la mañana, quienes luego de reducir y desarmar a la guardia interna de la planta, asesinaron a balazos al jefe de personl Raúl Velazco en una rápida y sincronizada operación, tras la cual se dieron a la fuga sin dejar rastros.

Los tres hombres y dos mujeros que componían el grupo atacante arribaron al establecimiento en un automóvil Fiat 128 de color verde y luego de dominar a la guardia, se dirigieron resueltamente a las oficinas donde cumplía habitualmente sus tareas el gerente de personal Velazco, disparándole a quemarropa varios balazos que le dieron muerte en el acto.

Los testimonios recogidos en el lugar de los hechos coinciden en señalar la seguridad y sincronización con que actuaron los agresores, lo que dio pie a la hipótesis de que los presuntos extremistas conocían perfectamente el establecimiento lechero y que el ataque había sido planificado con anterioridad en forma completa.

Cruento atentado en Buenos Aires

BUENOS AIRES, 21 (N.A.). Un alto empleado de la empresa nacional de Telecomunicaciones (ENTel) y ex dirigente del Sindicato Telefónico, fue baleado junto a su esposa esta mañana por presuntos extremistas, ocasionándole a ambos graves heridas por las que debieron ser inmediatamente hospitalizados.

El hecho se produjo minutos después de las 7.00 cuando Carlos Alberto Farinatti y su esposa, María Rosa Cabianco de Farinati, aguardaban que se calentara el motor de su automóvil marca Dodge Polara frente a su domicilio ubicado en la calle Atahualpa 1504, de esta capital y desde un automóvil Fiat color rojo, que pasó a toda velocidad por el lugar, dos hombres y dos mujeres abrieron fuego sobre el matrimonio con un fusil automático liviano (FA).

Farinatti recibió varios disparos en el abdomen y el cuello, mientras que su esposa recibió tres balazos en las piernas y región glútea.

El hombre agredido se desempeñaba como subinspector general de ENTel y había ejercido anteriormente funciones gremiales en el Sindicato Capital de la Federación de Obreros y Empleados Telefónicos de la República Argentina (FOETRA).

Ambos cónyuges, que resultaron gravemente heridos, debieron ser trasladados para su atención al hospital Vélez Sársfield en forma inmediata, donde fueron intervenidos quirúrgicamente pero su estado continúa siendo delicado.

La Policía Federal trabajó activamente para detener a los agresores.

Quedó anulada una licitación de YPF

BUENOS AIRES, 21. (Télam). — YPF anuló la licitación pública oportunamente convocada para operar la plataforma semisumergible General Mosconi, en tareas de exploración petrolífera en el litoral austral del país.

El anuncio lo hizo hoy el interventor en la empresa estatal, general (RE) Juan Carlos Reyes, anticipándose a una información que sobre el particular y más en detalle dará a conocer mañana dicho ente.

La anulación de la mencionada licitación responde a la necesidad de adecuar los planes actualmente en marcha a la política que en materia petrolífera ha dispuesto aplicar el Poder Ejecutivo.

En tal sentido, dijo el general Reyes que conforme con la nueva política para la exploración y eventualmente la posterior explotación de la mencionada área submarina se llamará a licitación, estipulándose que el "riesgo minero" correrá por cuenta de la empresa que resulte adjudicataria.

La contratación previa por parte de YPF de una empresa operadora de la plataforma, podría dificultar en estas nuevas circunstancias, la presentación de empresas a la nueva licitación a que se llamará de acuerdo con las condiciones especificadas.

Aclaró el general Reyes que la decisión adoptada no ocasiona ninguna demora en los planes de exploración de la zona austral, sino que por el contrario, los facilita.

ARCO S.A.

OFERTAS FIN DE SEMANA

QUESO HOLANDA o barra, cáscara roja, el Kg.	$ 155,00
LECHE EN POLVO marca, 1ra. calidad, el Kg.	$ 155,00
SALCHICHAS AL VACIO por 6 unidades	$ 39,95
VINAGRE DE VINO con envase	$ 39,00
MIEL PURA sachet de 500 grs.	$ 85,00
MERMELADA fco. 450 grs. durazno, damasco, ciruelas	$ 58,00
MERMELADA DE DURAZNO Lata de 5 Kgrs. 1 por cliente	$ 420,00
QUESO RALLAR Sardo o Reggiano, el Kg.	$ 168,00

HORARIO: 8.30 a 12.30 - 15.30 a 19.30
SABADO 8.30 a 12.30

R. E. de SAN MARTIN 1957 TELEF. 252932 MZA

22|4|F|62628|22|4

L.I.M.C.E.C.
LIGA MENDOCINA DE LUCHA CONTRA EL CANCER
El Cáncer es curable, consulte a tiempo
INSTITUTO DE ONCOLOGIA
MONTECASEROS 1020, Cdad. Tel. 44591

Dieron muerte a un jefe de un grupo subversivo

Hieren a 2 guerrilleros y hallan explosivos

CORDOBA, 21 (NA). — El Comando del III Cuerpo de Ejército con asiento en esta capital dio cuenta hoy de un procedimiento en el que resultó abatido un jefe extremista perteneciente a la organización subversiva declarada ilegal en 1973, al tiempo que informó sobre una operación realizada esta madrugada en una zona rural de la provincia de Tucumán por efectivos del Ejército que hirieron a dos guerrilleros y secuestraron explosivos y otros elementos existentes en un campamento.

El extremista muerto fue abatido en esta capital e identificado como Juan Carlos Luna, alias "Sargento Ernesto", jefe de la zona oeste de la organización subversiva ilegal.

El parte del Comando del Tercer Cuerpo de Ejército fue distribuído al promediar la tarde. Su texto es el siguiente:

"Operaciones contra la delincuencia subversiva en jurisdicción del Tercer Cuerpo de Ejército:

"El comandante del Tercer Cuerpo de Ejército comunica que efectivos de la IV Brigada de Infantería Aerotransportada, efectuaron el 21 de abril en horas de la madrugada un allanamiento en el edificio situado en la calle Echenique Altamira esquina Dago, del barrio San Fernando.

"En el citado domicilio vivía Juan Carlos Luna, alias "Sargento Ernesto", responsable de la zona oeste de la organización declarada ilegal en 1973.

"También se encontraba en dicho domicilio otra persona de sexo masculino.

"Al aproximarse los efectivos militares, desde el interior de la vivienda se abrió fuego con armas cortas, pistolas calibre 11,25 y revólver calibre 38.

"Los efectivos militares respondieron de inmediato el fuego, dando muerte al delincuente Luna.

"El otro individuo logró fugar.

"El delincuente abatido estaba casado con Isabel Mercedes Burgos, la que en ese momento no se encontraba en la vivienda.

"No se produjeron bajas en efectivos de la Brigada.

"En Tucumán, una Sección de Tiradores, pertenecientes a la Fuerza de Tareas "Capitán Cáceres", de la Brigada Quinta de Infantería, mientras efectuaba un rastrillaje en zona de Finca Fernández, tomó contacto con delincuentes subversivos que ocupaban un campamento.

"De inmediato se abrió fuego contra 5 ó 6 delincuentes, hiriéndose a dos de ellos, los que con el resto emprendieron la fuga, dejando abandonados cuatro panes de trotyl, 2 granadas FM-1, 528 proyectiles calibre 762, 102 proyectiles calibre 7,65, cinco paquetes de gelamón y dos barras de explosivos plásticos, vestuarios y equipos varios, gran cantidad de medicamentos y documentación.

"A continuación se inició la persecución de los delincuentes.

"No se produjeron bajas en los efectivos de la Quinta Brigada de Infantería".

Graves denuncias contra ex jueces y legisladores

LA PLATA, 21. (Télam). — El fiscal de Estado de la provincia, doctor Alberto Rodríguez Varela, formuló hoy una denuncia criminal contra su predecesor, doctor Roberto Guaresti y revocó por ilegítimos los actos administrativos que determinaron la entrega de más de 250 automotores, propiedad de terceros y afectados a procesos penales, de los cuales el ex funcionario era el depositario legal. Así lo informó esta noche la Secretaría de Deportes, Turismo y Difusión de la Gobernación de Buenos Aires.

"Entre los beneficiarios de aquellas medidas —ahora revocadas— se encontrarían ex funcionarios, ex legisladores, ex jueces nacionales y algunas organizaciones gremiales actuantes durante el anterior gobierno bonaerense".

Agrega el informe: "Las verificaciones efectuadas hasta el momento indican "prima-facie" que han desaparecido varios de los automotores y otros se encuentran prácticamente destruídos. Cabe señalar que la ley sancionada en el año 1968, que dispone el depósito de los automotores secuestrados en procesos penales a la orden de la fiscalía de Estado, tiende a evitar el uso ilegítimo de esos vehículos por parte de empleados o funcionarios de la administración o del personal de la justicia, con el objeto de preservar los derechos eventualmente comprometidos", concluye señalando la información oficial.

Hallaron 2.000 bolsas de harina contaminadas

RESISTENCIA, 21 (Télam). — La Dirección de Bromatología de la municipalidad local decomisó hoy 2.000 bolsas de harina de trigo, las cuales, luego de inutilizadas, fueron arrojadas a las aguas del río Paraná.

La información oficial puntualiza que las bolsas conteniendo dicho producto se hallaban contaminadas con insectos (gorgojos), habiendo resultado sancionada por tal motivo la firma Simón Strugo S.A.C.

Fallecieron dos policías en atentados

BUENOS AIRES, 21 (NA). — La Policía Federal informó esta noche acerca del fallecimiento de un agente, herido ayer en un atentado.

El hecho, del que no se tenía información anterior, ocurrió cuando el agente Ricardo Hernández Lynch, de 23 años de edad, abandonaba su domicilio.

En esas circunstancias, fue baleado y recibió heridas que hicieron necesaria su internación en el Hospital Churruca, donde hoy falleció.

Horas antes la policía había informado sobre la muerte del agente Juan Carlos Petring, también víctima de un atentado terrorista.

LATEX
EXOTICO
"el" MO-DE-LA-DO
NUEVO INTIMO PERSONAL
venta en farmacias

VENDO CONTADO
CHAPAS GRUESAS SAE 1010
1/8 - 3/16 - 1/4 - 5/16 - 3/8 - 1/2 - 120 y 150 x 600
CHAPAS GRUESAS ESPECIALES
3/8 - 1/2 - 5/8 - 3/4 - 1 - 1¼ - 1½ y 1¾
CHAPAS D. DECAPADAS
14 - 16 - 18 - 20 - 22 - 1x2 y 120x240
SIDERCOM s.r.l.
BARTOLOME MITRE 1773 - PISO 7º - OF. 701 y 702
TELEFONOS 40-5376 y 45-9920
22|4|F|62667|22|4

S.T.M.E.E.F.F.H.C.
EL SINDICATO TRABAJADORES, MANIPULEO, EMPAQUE Y EXPEDICION DE FRUTAS FRESCAS Y HORTALIZAS DE CUYO
COMUNICA
a todos los Empacadores de fruta fresca, hortalizas y productores vitícolas de Mendoza que en un plazo de 10 días a partir de la fecha, deberán realizar los aportes que prescriben las leyes laborales, sociales y normas convencionales en vigencia ya sea como obligados directos o agentes de retención. Para el caso de efectivizar los aportes en estado de mora, estos deberán abonarse con el interés legal que determina la Ley Provincial Nº 3939. Caso contrario se ejercitarán las acciones legales correspondientes en sede judicial. En caso de duda las empresas pueden consultar en Montecaseros 1147 - Ciudad - Teléfono 240128.
Por la Comisión Directiva
ANGEL R. SILVA
Pro Tesorero
S.T.M.E.E.F.F.H.C.
ANTULIO STAY
Pro Secretario General
22|4|C|016|22|4

OPEL GM

OPEL K 180
su próximo coche
¿Por qué?

Porque cuando los alemanes diseñan un auto, lo diseñan para siempre

En el Opel K 180 todo está hecho para durar. Hasta la línea. Un diseño automotriz creado en Alemania siguiendo el mismo concepto de la aeronáutica moderna: máxima robustez sin peso superfluo. Dentro de su sobrio estilo europeo, el Opel K 180 lleva una estructura de acero de paneles enterizos, los más grandes en su categoría. El piso de una sola pieza, apoyado sobre bastidores de chapa perfilada, absorbe eficazmente los esfuerzos de torsión y otorga la mayor resistencia con el menor peso. Menos uniones, menos peligro de corrosión: mayor fortaleza y vida útil. La chapa está protegida por múltiples capas antioxidantes y anticorrosivas. Su acabado exclusivo, con pintura laca acrílica, le da brillo permanente de fábrica sin necesidad de pulido. Su motor de 4 cilindros, supercuadrado, por sus 1.800 cc de cilindrada y bajas revoluciones, trabaja muy aliviado, con menos fricción, reduciendo el desgaste y ahorrando combustible. Es un motor de mecánica sencilla y precisa, para rendir servicio de coche nuevo por más kilómetros. En síntesis, el OPEL K 180 lleva en cada detalle, el sentido alemán de la durabilidad.

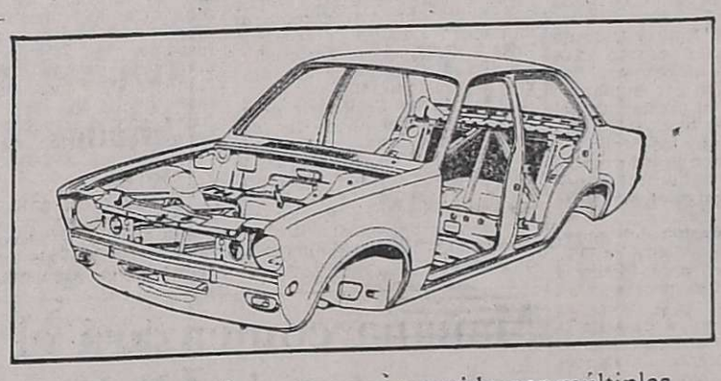

Su Concesionario Opel-Chevrolet le hará conocer las otras múltiples ventajas que el Opel K 180 le ofrece a Ud. y su familia.

OPEL. UNA INVERSION TAN SOLIDA COMO LA TECNICA ALEMANA

LOS ANDES

Fundado el 20 de Octubre de 1882 por el Dr. Adolfo Calle

Directoras:

Carmen Usandivaras de Calle

Elcira Videla de Schiappa de Azevedo

MENDOZA, JUEVES 22 DE ABRIL DE 1976

Destino de las aguas del río Colorado

Hace más de 70 años que Mendoza procura la utilización provechosa de aguas que en la actualidad se pierden en su mayor parte. Entre otras, merecen citarse las que corresponden al río Grande y sus afluentes cuyo aprovechamiento aún no pudo lograrse por la gravitación permanente de diversos factores: Al principio, por la indecisión, indiferencia o desidia de los gobiernos que fueron sucediéndose en la provincia y, posteriormente, por situaciones inexplicables creadas por intereses —muchas veces mal interpretados— de otros estados vecinos.

A partir de la materialización del sistema hidroenergético de "El Nihuil - Valle Grande", se hizo de mayor necesidad el refuerzo del caudal del río Atuel, a través del vuelco de las aguas de los ríos Cobre y Tordillo, hacia su curso. Con ese refuerzo, el sistema mencionado podría funcionar a pleno. Y nótese la enorme diferencia: La generación hidroeléctrica del sistema El Nihuil, con sus tres centrales alcanza a unos 850.000.000 de kW/h.a. Con el refuerzo del Cobre y el Tordillo equivalente a unos 40 m3/s. se podría producir alrededor de 2.000.000.000 de kW/h.a. Es decir, casi dos veces y media más de lo que se genera en la actualidad. Huelgan los comentarios, pero no se puede omitir la referencia de que la obra resultaría de un costo muy reducido si se lo compara con los beneficios. No se trataría de hacer nuevas obras sino asegurar a las existentes la provisión adecuada del agua.

Sin embargo, las posibilidades no concluyen con esta realización. Para una segunda etapa existen posibilidades concretas de ejecutar diques en Portezuelo del Viento y Bardas Blancas, con lo que los aprovechamientos podrían superar la producción de más de 4.000.000.000 de kW/h.a.

Debe admitirse que la incidencia de esas utilizaciones transformarían totalmente la fisonomía económica, no ya de Mendoza sino de todo Cuyo y otras provincias. Pero, al parecer, la enorme importancia de cuanto se señala no fue suficiente para decidir a las autoridades que tuvieron a su cargo el manejo del problema.

Estos aprovechamientos, que inicialmente podrían aportar considerables ventajas energéticas para Neuquén, Río Negro y La Pampa, no cierran el panorama de posibilidades. Queda además abierta otra, cual es el trasvasamiento del río Negro al río Colorado en una línea que podrían ir desde Chelforó hasta "La Japonesa", en un tramo de alrededor de 41 kms. Con esta obra podría volcarse, no ya 40 m3/h., que es lo que necesita Mendoza con destino al río Atuel, sino hasta 100 m3/s. y aún más. Es necesario recordar que de los 1.000 m3/s. del caudal del río Negro, la casi totalidad va a volcarse en el Océano Atlántico sin utilización alguna.

La disponibilidad de mayores cupos de energía permitiría a las regiones de influencia de los distintos sistemas, desarrollar potencialidades económicas incalculables. Tecnificación agrícola, desarrollo y aprovechamiento de recursos mineros, radicación de industrias atraídas por la disponibilidad de energía abundante y barata, etc.

Las perspectivas son promisorias y no cuesta mucho convencerse de las ventajas que suponen para una vasta región argentina. Consecuentemente, es prudente que, soslayando estériles discusiones —como sucedió hasta ahora— se ponga manos a la obra en beneficio de zonas postergadas y del futuro regional.

La Liga contra la Tuberculosis cumplirá 50 años el sábado

La Liga Argentina contra la Tuberculosis de Mendoza cumplirá el sábado próximo 50 años de vida. A lo largo de esas cinco décadas la labor desarrollada ha sido más que fructífera, velando siempre por el bienestar de la comunidad.

Las estadísticas revelan los resultados obtenidos. Por eso puede manifestarse que ha cumplido satisfactoriamente los objetivos para los cuales fue creada.

Tan larga y fecunda trayectoria de trabajo ha tenido también sus apoyos en profesionales, enfermeros y personal auxiliar, así como en quienes velaron siempre por su desenvolvimiento económico.

La Liga Argentina contra la Tuberculosis de Mendoza exhibe pues, con orgullo, esta media centuria: protegiendo al sano, orientando al enfermo y combatiendo siempre la propagación del mal. El dispensario ha sido y es el eje de la lucha intituberculosa y tiene fichados en sus archivos a una gran parte de la población de la provincia.

El enfermo y el sano llegan a sus consultorios con fe y confianza. Allí se les efectuarán todos los exámenes necesarios para un mejor diagnóstico: clínicos, radiológicos, tuberculínicos y de laboratorio. Al término de 48 horas de labor de los médicos y enfermeros, el paciente estará fichado, clasificado, diagnosticado y orientado en su tratamiento.

Por otra parte, leyes nacionales y provinciales rigen la prevención y el cuidado de la población en materia artituberculosa. El dispensario de la liga es el centro vital de esa actividad, ya que es el encargado de cumplir las disposiciones.

En estos 50 años de vida, muchas han sido las dificultades vencidas. No obstante, la Liga puede exhibir hoy con satisfacción que su lucha ha dado los frutos apetecidos. El terrible problema que antaño era la tuberculosis, ha pasado a ser una dolencia que está en vías de total solución, a pesar de los escollos que se encuentran.

Un poco de historia

La Liga se fundó el 24 de abril de 1926. El dispensario se inauguró el 26 de septiembre de 1927, con la presencia del profesor Gregorio Araoz Alfaro, que se desempeñaba por ese entonces como presidente de la Liga contra la Tuberculosis de la Capital Federal. En homenaje a este gran científico y a lo que hizo por la higiene del país y en especial por la infancia, se bautizó al dispensario con su nombre.

Su primera presidenta fue la señora Blanca Alvarez de Herrera Reynals y la acompañaron numerosas damas de la colectividad mendocina. El primer equipo médico se formó con la dirección del doctor Carlos G. Puga y los doctores José C. Palma, Salomón Miyara, Alfonso J. Beok y Juan G. Navarro, actuando como radiólogo el doctor Alberto Giménez y como bacteriólogo el doctor Edgardo Galeano.

El primer local donde funcionó el dispensario, estaba constituido por dos piezas situadas en calle San Lorenzo y 25 de Mayo, de ciudad. Tres años más tarde se trasladó a un local más amplio, ubicado en San Lorenzo 350. Corría el año 1930 cuando la Liga obtuvo su personería jurídica, y siete años más tarde, con aportes del Gobierno Nacional, pudo adquirir un terreno y levantar su edificio actual, con la colaboración desinteresada del arquitecto Daniel Ramos Correa.

En forma sucesiva han actuado como presidente de la entidad, los doctores Leonel G. Dodds, Salomón Miyara Miguel Setaro, Carlos G. Puga y ahora se encuentra al frente de sus destinos el doctor José C. Palma.

En el historial de la Liga se encuentran varios benefactores. El diputado nacional Raúl Godoy gestionó los fondos para la compra y levantamiento del edificio, en tanto que don León Cohen Birman donó durante varios años los medicamentos a los enfermos para su curación. Las damas de la comisión auxiliar también aportaron su vallosa colaboración. Entre ellas se destacan: Argentina P. de Videla Arroyo, Elena B. de Day, Marta Aguirre de Raffo de la Reta. Con fiestas, colectas y beneficios, aportaron vallosos recursos para el desenvolvimiento de la entidad. En la actualidad, la presidente de esa comisión auxiliar es la señora Francisca Cortijo de Puga, que junto con un grupo de damas que la acompañan, han hecho frente a problemas económicos difíciles, haciendo socios y beneficios.

El director del dispensario es el doctor Rogelio Clement, quien realiza jornada tras jornada, una labor incansable.

Tarea de la entidad

La Liga es una institución civil de bien público. Subsiste con el subsidio del Gobierno de la Provincia y de algunas municipalidades, además de recibir la colaboración de socios, donaciones y aportes de sociedades y empresas mendocinas. Sus servicios son totalmente gratuitos y solo se cobra el rembolso de las películas radiográficas cuyo costo actual supera cualquier posibilidad.

El interesado que concurre al dispensario es examinado por un médico especializado, el que luego ordena lo necesario para su diagnóstico. El servicio de vacunación antituberculosa (B.C.G.) —obligatorio por ley — también es gratuito. El carnet de vacunación es exigido en la mayoría de los actos civiles.

La Liga lleva vacunados varios miles de personas y brinda su atención al recién nacido en hospitales, sanatorios y salas de primeros auxilios de la provincia.

La profilaxis de la tuberculosis ha mejorado en los últimos años notablemente; los índices han disminuido como consecuencia de la acción desplegada en todos los medios. Por esa razón, el esfuerzo de la Liga ha de proseguir, mientras pueda subsistir económicamente y para ello cuenta con la comprensión del gobierno y de toda la comunidad.

Mientras tanto, los médicos, enfermeros y personal auxiliar, continuarán brindando su afecto para la concreción de los objetivos perseguidos, así como de aquellos que desde las distintas comisiones trabajan por su engrandecimiento permanente.

Educacionales

Citación a Inspectores. — El presidente de la Comisión de Legislación del Cuerpo Técnico de Inspección, citó para mañana, a las 9.30, a sus integrantes en la sede de la Escuela Nº 33, "Lucio Cicchitti", de Guaymallén.

Comisión de Extensión Cultural, Biblioteca e Informaciones. — Hoy a las 9.30, en la Escuela Nº 1, "Aristides Villanueva", se reunirán los miembros de esta comisión.

Citación Escuela Privadas. — La Dirección de Enseñanza Privada citó a los representantes legales y directores de escuelas privadas dependientes del Ministerio de Cultura y Educación, de Capital, y del departamento Las Heras. La reunión se realizará hoy, a las 10, en el Colegio Don Bosco, sito en calle Córdoba 249, ciudad.

ENET Nº 3 "Infanta Mendocina". — Se informó a las alumnas que adeuden asignaturas para completar curso de 4º año y curso técnico del ciclo de Práctica Comercial, que deben pasar por la escuela para presentar su solicitud.

Escuela Popular de Arte. — El 24 del corriente se iniciarán las clases en este establecimiento a las 18, en su sede de calle Perú 1132, ciudad. Las inscripciones se harán gratuitamente, sin límite de edad ni preparación. Se dictarán Arte Escénico, Declamación, Literatura Preceptiva. Este año se creó el elenco estable del teatro a cargo de Carlos Silva Duval y se iniciarán cursos elementales de parapsicología. Se podrán solicitar más datos en la sede de la escuela o al teléfono 216448.

Instituto Secundario "Rodeo del Medio". — La dirección de este establecimiento comunicó que las mesas examinadoras a constituirse durante este mes para alumnos de 5º año son las siguientes: Física, día 26; Matemática, 26; Contabilidad, 28; Estenografía, día 30.

Ofrecimientos en enseñanza primaria

Hoy se ofrecerán remplazos y cargos en las siguientes escuelas de enseñanza primaria:

—Escuela Nº 11 "Daniel Videla Correas", ciudad, a las 10, enseñanza común, a partir de 18,500 puntos.

—Escuela Nº 303 "Amador Rodríguez", Santa Rosa, a las 14, enseñanza común.

—Escuela Nº 121 "Juan Gregorio de Las Heras", Las Heras, a las 10, enseñanza común, con 18,075 puntos en orden decreciente.

—Escuela Nº 165 "Clodomiro Giménez", Malpú (Los Alamos), a las 11, enseñanza común, con 13,200 puntos, en orden decreciente.

—Escuela Nº 356 "Ignacio Alvarez", La Primavera, Tunuyán, a las 13, enseñanza común con 16.480 en orden decreciente.

—Escuela Nº 402 El Zampalito, Tupungato, a las 13,30, enseñanza común.

—Escuela Diferencial Nº 13 "Dr. Vicente Polimeni", Las Heras, a las 10.30, maestra de grado especializada.

—Escuela Nº 12, Tunuyán, a las 12, un cargo de maestra de grado para la escuela nacional Nº 104 de El Capacho, San Carlos, a inscriptos en la zona IX.

—Escuela Nº 6 "Bartolomé Mitre", ciudad, a las 9.30, enneñanza común, con 11,600 puntos.

—Escuela Nº 9 "Patricias Mendocinas", a las 10, maestra de educación musical con el mayor puntaje.

—Escuela Nº 240 "Marcos Sastre" Palmira, a las 13, una suplencia de Jardín de Infantes, a todas las maestras jardineras inscriptas en Mesa Calificadora de Méritos.

—Escuela Nº 174 "Leopoldo Zuloaga", de Maipú, a las 10, enseñanza común, con 10,810 puntos.

—Escuela Nº 201 "Comandante Saturnino Torres", Luján, a las 10, enseñanza común, con 9,250 puntos en orden decreciente y/o reiniciando la lista.

—Escuela Nº 245 "Juan Gualberto Godoy", Los Olmos, Chapanay, San Martín, a las 9.30, enseñanza común, con 18,865 puntos.

—Escuela Nº 98 "José Bruno Morón", Colonia Segovia, Guaymallén, a las 11, un cargo de enseñanza común y un cargo de jardín de infantes.

—Escuela Vespertina Nº 37, La Libertad, Rivadavia, a las 13,30, una suplencia de Modas.

—Escuela Nº 315 "Ferrocarriles Argentinos", La Paz, a las 15,30, enseñanza común.

Mañana se harán ofrecimientos en las siguientes escuelas:

—Escuela Nº 307 "Santa Rosa de Lima", Santa Rosa, a las 15, tres remplazos de enseñanza común.

—Escuela Nº 23 "Ricardo Rojas", ciudad, a las 10, enseñanza común turno mañana, a partir de 12,830 puntos en orden decreciente.

—Escuela Nº 323 "Elías Villanueva", Jocolí, Lavalle, a las 11, remplazo de enseñanza común, a partir de 23,580 puntos en orden decreciente y otro de música con cualquier puntaje.

Pago de vacaciones a docentes suplentes

El Ministerio de Cultura y Educación comunicó al personal docente suplente que el pago de vacaciones correspondientes al año 1975, se hará efectivo el 17 de mayo. Según el informe oficial, el atraso se debe a la complejidad de la tarea de liquidación, la cual se está realizando con el personal trabajando en horario extraordinario.

Asistencia Médico Social en Educación

Reiteró la Dirección de Asistencia Médico-Social, del Ministerio de Cultura y Educación, que el horario de atención es, de lunes a viernes, de 7 a 17.30.

Ofrecimientos en enseñanza media

Se ofrecerán horas de cátedras y/o cargos en los siguientes establecimientos de nivel medio:

—ENET Nº 1 de General San Martín, hoy a las 8, un remplazo de Mecánica Aplicada de segundo año del ciclo superior.

—ENET Nº 3 "Infanta Mendocina", Santa Fe 29, ciudad, hoy de 18 a 21, concurso abierto para cubrir cinco horas de Contabilidad. Los interesados, con título de contador público o superior, deben presentar carpeta de antecedentes. Y a las 19, dos horas de Práctica Contable, entre los inscriptos en la Junta de Calificación Docente.

—Escuela Nº T-2 de Electricidad y Electrónica, ciudad, hoy a las 19.30, cuatro horas de Historia, de segundo y tercer años.

—Escuela BT Agrario Nº 3, de Tunuyán, hoy a las 14, tres horas de Francés, de sexto año.

—Escuela de Comercio Nº 4 "Profesor Angel Cervera", de Godoy Cruz, hoy a las 18, doce horas de Matemáticas.

—Escuela Superior de Bellas Artes, Patricias Mendocinas y Pedro Molina, ciudad, mañana a las 20, cuatro horas de Estática Gráfica, de quinto año, en la carrera Técnico en Construcción de Edificios.

—Escuela BT Nº 18, de Uspallata, mañana a las 16.30, cinco horas de Matemática de tercer año.

—Escuela Secundaria Técnico Agraria Nº 17, Alto Verde, San Martín, mañana a las 16, un remplazo de preceptor. Los postulantes deben presentar planilla de tabulación, certificados de buena conducta y de aptitud.

ENET Nº 2 Mendoza, ciudad, mañana a las 12, tres horas interinas de Química turno tarde.

—Escuela de Comercio Nº 5 de Chacras de Coria, el lunes 26 a las 8.30, remplazo de tres horas de Contabilidad de primer año y cuatro horas de segundo.

—Escuela Técnica Experimental Nº 4, Barrio San Martín, ciudad, el lunes 26 a las 16, remplazo de tres horas de Historia de tercer año (segundo llamado). Presentar certificados de buena salud y de buena conducta.

Toponimia mendocina

Por Juan Isidro Maza

Miembro de la Junta de Estudios Históricos de Mendoza

EL NEVADO

Es un cerro imponente del sur, de 3.810 metros de altura sobre el nivel del mar, que forma la línea divisoria de los departamentos de General Alvear, San Rafael y Malargüe, al oeste de la laguna de Yancanelo.

El origen de su nombre tiene relación con su cima siempre nevada y los viejos lugareños le daban el significado de "Blanco como un anciano milenario". En lengua pehuenche nevado se pronuncia "Piri Mahuida", o sea Cerro Nevado; en lengua de los incas sería "iti-suyo", que significa zona nevada, mientras que "Antis-suyo" es el País de las Nieves, o sea, la Cordillera de Los Andes.

En 1658, el corregidor de Cuyo, general don Melchor de Carvajal y Saravia, llegó con una expedición hasta el cerro El Nevado en persecución del cacique Yogarri, a quien logró tomar prisionero con 60 de sus indios. Después de levantar una información sumaria, procedió a fusilarlos.

Durante la primera expedición al desierto, el general José Félix estableció campamento al pie del cerro El Nevado.

EL MOLLAR

Es un paraje del sur de Malargüe, y su nombre corresponde a la exissencia en el lugar de bosques de plantas de molle. Uno de los antiguos puesteros de la zona fue don Felipe Canale, de origen indígena.

EL GAUCHO CORIANO

Aunque Gaucho Coriano no es un topónimo de Malargüe, contaban antiguos pobladores del sur que por 1920, siendo administrador de la Estancia Orteguina don Carlos R. Alvarez, en cierta oportunidad en que se realizaba una fiesta con abundante asado, empanadas y vino, sumando a ello los guitarreos y baile que duraron hasta la madrugada, el señor Alvarez, al ver que se había excedido en los copeos, resolvió retirarse, pero al cruzar el canal de la usina y molino por un angosto puente construido sólo con dos palos, en una noche de invierno y de intenso frío, se precipitó al agua, y al pedir socorro guitaba: "¡Vengan a sacarme, que soy el gaucho coriano!". Don Carlos R. Alvarez se titula a sí mismo "el gaucho coriano" por ser oriundo de Chacras de Coria, del departamento de Luján de Cuyo.

EL BORBOLLON

Existe sobre el antiguo camino carretero a San Juan un paraje al que se llama "El Borbollón" en razón de una surgencia natural de agua subterránea que dio origen a su nombre y a la instalación de algunos balnearios como lugares de veraneo.

EL PESEÑO

Es una quebrada guanaquera próxima a la quebrada de La Lechuza, ubicada al oeste de Uspallata, donde existe un lugar cómodo y al reparo para refugiarse.

Peseño es el nombre que la gente criolla le daba a cierto pelo de caballo.

EL PLUMERILLO

El origen del nombre "Plumerillo" proviene de los primeros españoles, pues en el lugar existían cortaderas a cuyo penacho blanco le llamaban plumerillo.

En 1810 estos campos eran ya de propiedad de don Clemente Segura, casado con doña Manuela Corvalán, matrimonio de profunda fe religiosa, que hizo construir una capilla a la que concurrió el general San Martín y algunos oficiales en la época de la formación del Ejército de Los Andes. Don Clemente Segura facilitó sus terrenos para la instalación del campamento del glorioso ejército, que el 18 de enero de 1817 partió en dirección a la ciudad, donde se bendijo y juró la Bandera de Los Andes y se nombró a la vez patrona y generala a Nuestra Señora del Carmen de Cuyo.

En 1824, el entonces canónigo Juan María Mastai Ferretti, que años más tarde fuera elevado al trono pontificio como Su Santidad Pío IX, celebró misa en la capilla de El Plumerillo.

En el mes de setiembre de 1841, los campos de El Plumerillo fueron el lugar de acantonamiento de las fuerzas unitarias que llegaron a Mendoza comandadas por el general Gregorio Aráoz de Lamadrid. Allí permanecieron hasta el 9 del mismo mes, para trasladarse luego al paraje conocido como Potreros de Hidalgo, en cuyas proximidades el día 20 se libró la batalla de Rodeo del Medio contra las fuerzas federales que mandaba el general Angel Pacheco.

EL VERGEL

Es un paraje colonizado del departamento de Lavalle. Vergel tiene por significado huerto con diversidad de flores y árboles frutales y se le dice también vergel a todo paraje hermoso y productivo.

EL CARDAL

Es un campo o pequeño valle ubicado sobre la ribera de la laguna Carilauquen (laguna verde) al Oeste del campo El Retiro, en 1897 se habían instalado con puesto de hacienda menor los chilenos Pantaleón Vázquez y Marcelino Hidalgo. El primero era hermano de Carmen Vázquez, conocido en el Sur con el alias "El Choique".

Pantaleón Vázquez se encontraba casado con doña Filomena Grandón, unión de la que nacieron en El Cardal 9 hijos: mientras que Marcelino Hidalgo se encontraba casado con Luisa Grandón, unión en la que hubo 13 hijos. De estas familias aún en la actualidad se radican sus descendencias.

El origen del nombre del paraje "El Cardal" proviene de la abundancia de cardo existente en el lugar. Los pehuenches clasificaban el cardo en dos especies: una "troltro" y otra "yaucha".

Los dientes de los niños y cómo cuidarlos mejor

El proceso de la dentición en los niños, muestra de acuerdo con las más modernas estadísticas, notables variaciones que impiden establecer un calendario fijo para su desarrollo y menos aún aventurar pronósticos en cuanto al futuro desarrollo del pequeño, en base a este dato". De acuerdo a lo publicado en un artículo de la revista "La Salud" que edita el Hospital Militar Mendoza, "los dientes primarios por lo general aparecen antes en los varones que en las niñas, registrándose cierto retardo del proceso en los nacidos prematuros.

Dentición normal

Refiere luego, "que el tiempo normal fijado para completar la primera dentición, fluctúa entre los dos años y dos años y medio. A esa edad, el pequeño presenta en su boca 20 piezas dentarias distribuidas en 4 incisivos, 2 caninos y 4 molares inferiores, mientras que a nivel de la arcada dentaria superior, se presentan idéntica cantidad de piezas a las indicadas para el maxilar inferior.

"Cabe agregar al respecto que en términos generales, es muy rara la erupción del primer diente antes del cuarto mes de vida, fijándose para ello como promedio de aparición, los siete meses. Esta primera dentición, suele acompañarse con diversos trastornos, como tumefacción en las encías, dolor y a veces, anginas y diarreas.

"En los casos en que el pequeño, al nacer presenta algunos dientes, la situación puede acarrear molestias y dificultades en la alimentación. No obstante ello, estas piezas dentarias no deben ser extraídas y, si el problema planteado aconseja la intervención, ésta nunca debe realizarse antes del décimo día de vida del niño. Lo dicho reafirma la necesidad de la consulta precoz y la medicación oportuna, a fin de lograr una solución apta y efectiva en el problema.

Para recordar

"Dentro de este tema, es bueno insistir que en realidad, la odontología infantil comienza aún antes del nacimiento del pequeño, etapa en la que una dieta balanceada, rica en calcio y fósforo para la madre, redunda en beneficio directo del hijo, cuya formación dentaria se inicia entre la sexta a octava semana del embarazo.

Este proceso continúa no obstante a través del tiempo, adquiriendo su importancia propia en la edad pre escolar y refirmándola posteriormente en la edad escolar. Esto significa que desde el nacimiento mismo, el pequeño debe recibir una dieta adecuada, sin deficiencias de fluor. Por otra parte, cabe también tener en cuenta que el tan popularizado uso de los chupetes, puede originar deformaciones, y cuando éstos son embebidos con miel o azúcar, por ejemplo, estos elementos concurren a la formación de caries al aumentar el grado de acidez de la cavidad bucal.

Visita al odontólogo

"Por regla general, la primera visita del niño al odontólogo, se produce entre los dos y tres años de edad, es decir cuando se ha completado la dentición de leche. Esta visita no debe jamás ser motivada por el dolor, que en el complicado proceso de asociación de ideas del pequeño, produce una reacción automática, casi se diría que algo así como un reflejo de defensa contra el profesional, lo cual es sumamente contraproducente. La actitud de los padres es decisiva en este caso, pues ella debe ser siempre de apoyo, sin engaños, promesas ni amenazas, a fin de predisponer al niño a recibir y cobijar convenientemente los consejos del odontólogo.

Consejos útiles

"Finalmente, cabe consignar que además de la consulta periódica después de los tres años de edad, es útil recordar la importancia del cuidado de los dientes de leche, porque facilitan buena masticación, buena digestión y conservan el lugar a los dientes permanentes, a fin de evitar con ello los tratamientos de ortodoncia. Por otra parte, debe evitarse el consumo excesivo de golosinas, adquiriendo en cambio el hábito de consumir manzanas, zanahorias o huevos duros. En cuanto al cepillado de la boca, debe realizarse hacia abajo los dientes superiores, por fuera y por dentro y hacia arriba los inferiores, también por fuera y por dentro; terminando la operación con la limpieza de las superficies masticatorias. Cabe recordar también que la administración de fluor, convenientemente indicada por el odontólogo y sumado a los factores antedichos, disminuye en un 65% la incidencia de aparición de nuevas caries".

Culto católico

Compañía de Jesús. — Mañana, a las 20, comenzará el retiro cerrado para matrimonios que dirigirá el R.P. Juan C. Pangrazzi. Las inscripciones se recibirán en San Martín 746, Ciudad.

Ofrecimientos de la Oficina de Colocaciones

La Oficina de Colocaciones del Ministerio de Trabajo dio un detalle del personal que se ofrece para trabajar en diferentes oficios. Ofrecen sus servicios un oficial lustrador de muebles, una oficial modistas, una secretaria administrativa para oficina, un ayudante de electricista, una técnica contable y dactilógrafa, un químico industrial bachiller, una telefonista y un cajero para confiterías o resturantes.

Las personas interesadas en los postulantes deben dirigirse por escrito a la mencionada oficina, San Martín 2160, primer piso, ciudad.

La UCIM informó sobre horario de comercio

La Unión Comercial e Industrial de Mendoza dio a conocer un comunicado en respuesta a consultas que se le han efectuado a la entidad respecto al horario de comercio y la industria.

El comunicado expresa que a raíz de la publicación del decreto 55/76 fueron efectuadas diversas gestiones ante las autoridades de la Intervención Militar en Mendoza, las que solicitaron un compás de espera hasta que se produjera la designación del nuevo gobernador en la Provincia. Con la asunción del mando en Mendoza por parte del brigadier (RE) D. Sixto Fernández, UCIM ha solicitado una audiencia con el señor gobernador a fin de hacerle conocer los puntos de vista del comercio y la industria sobre el tema de referencia".

Vence el 30 el Impuesto Acción Social

La Dirección General de Rentas informó a comerciantes e industriales que el 30 del actual vence el plazo para el pago de "Impuesto Acción Social" (ex adicional actividades lucrativas), contemplado en el artículo 209º del Código Fiscal. La obligación comprende la presentación de declaración jurada (formulario 115-A) y el pago del impuesto de 1975 (saldo) y anticipo de 1976.

Para mayor información, los interesados deben concurrir a las oficinas centrales de la Dirección General de Rentas, como así también a delegaciones y receptorías.

Conferencia bidistrital del Rotary Internacional se realizará en Córdoba

Comenzará mañana y se prolongará hasta el domingo, la conferencia bidistrital de los distritos 486 y 487 del Rotary Internacional. La reunión, a la que asistirán 250 rotarios mendocinos, se realizará en la localidad de Santa Rosa de Calamuchita, Córdoba.

La reunión será presidida por los gobernadores de los distritos intervinientes, señores Luis Vidal y Félix Axel Pastore y concurrirá como representante personal del presidente de Rotary Internacional el señor Gerardo Rolim Fleury. El señor Fleury, es miembro del Rotary Club de San Pablo, Brasil y trae para tratar en la conferencia el tema "Dignifica al ser humano", preparado por el presidente del Rotary Internacional, señor Ernesto Imbbassahy de Mello.

De acuerdo con lo informado, la conferencia bidistrital se desarrollará según el siguiente programa:

Mañana recepción del representante del presidente de R.I., señor Gerardo Rolim Fleury y su esposa. Visitas protocolares.

El viernes, a las 8 recepción e incripciones en la casa de la amistad. A las 10, sesión de apertura, izamiento de banderas, himnos nacionales Argentino y Brasileño. Palabras de bienvenida del presidente del comité de la conferencia, señor Oscar Soto López. Palabras del intendente municipal. Palabras del gobernador del Distrito 486, señor Luis Vidal. Palabras del goberdador del Distrito 487, señor Félix Axel Pastore. Discurso del representante del presidente de R.I. Gerardo Rolim Fleury.

A las 15: Sesiones separadas por Distritos. Informe del Gobernador. Presentación de los Gobernadores propuestos 1976-77 y 1977-78, José Reynaldo Ruartes y Rodolfo Nieto, respectivamente. Tratamiento de ponencias, acuerdos y resoluciones. Designación del comité de propuestas para el Gobernador 1978-79. Designación del representante titular y suplente ante el comité de legislación 1977. Designación de lugar y fecha para la conferencia del distrito 1976-77. Anuncio de promoción de las asambleas de Distrito que se celebrarán en junio de este año.

A las 17: Primera sesión plenaria. "La juventud en el mundo de hoy", a cargo de Francisco Maristany y Osvaldo Mouxaut. Panel de Interact, Intercambio y Rotarex. Problemas actuales y futuros del Rotaract. Paneles presentados por Carlos Tito Giménez con la participación de jóvenes del Rotaract.

A las 21: Cena del reencuentro y la amistad.

El sábado, a las 9, Segunda Sesión Plenaria: Régimen interior (dos temas) a cargo de rotarios del distrito 487. La fundación rotaria a cargo de Héctor Perinetti y Hugo Sánchez. "Responsabilidad de Rotary Internacional en la solución de los diferendos internacionales", por Maximiliano Francisco Páramo.

A las 9.30: Damas. Excursión y almuerzo en la Cumbresita.

A las 15: Excursión para visitar las obras de iniciación de la Usina Atómica y del complejo Hidroeléctrico de la Cruz.

A las 21: Cena en homenaje al representante del presidente R. I., Gerardo Rolim Fleury y su esposa.

El domingo, a las 9 hs.: Tercera sesión plenaria: "Cómo podremos sobrevivir a nuestras ciudades", a cargo de Oscar E. Eckell. Relaciones Profesionales. Tema a cargo de un rotario del distrito 487.

A las 10.30: Sesión de clausura. Conclusiones de los comité de ponencias, acuerdos y resoluciones. Análisis de la Conferencia por el representante del presidente de R. I. Palabras de clausura por los gobernadores de los distritos 486 y 487. Y, a las 13, almuerzo de despedida.

Mañana comenzará el encuentro de Skal Club de Latinoamérica

Comenzará mañana en nuestra provincia el Tercer Encuentor Amistoso de Skal Club de Latinoamerica, el que finalizará el 26 con la presencia de representantes de las empresas de turismo de Brasil, Colombia, Costa Rica, Chile, Paraguay, Uruguay, Venezuela y la Argentina.

El Primer Encuentro se llevó a cabo en Islas San Andrés, Colombia, y el segundo en San Salvador, El Salvador, en 1974 y 1975, respectivamente.

En estas reuniones se procura exaltar la amistad entre los miembros de la industria turística mundial, así como fortalecer los principios éticos que deben regir esa actividad.

En esta oportunidad fue elegida Mendoza como sede para el encuentro, teniendo en cuenta que la representación de su Skal Club fue la única en la Argentina que participó de las dos reuniones anteriores.

Programa

Mañana arribarán las delegaciones. Se les tributará una recepción y después serán trasladadas a los hoteles, desde el aeropuerto El Plumerillo. A las 21, cócktail de bienyenida en un local céntrico.

Día 24º a las 9, sesión plenaria; a las 12 salida hacia Maipú para efectuar una visita y almorzar en una bodega; a las 21, cena. El 25, excursión a Villavicencio y Uspallata: almuerzo en esta última localidad; regreso por Potrerillos; a las 21, cena de despedida. El 26, traslado al aeropuerto.

El encuentro se desarrollará bajo el lema: 'En Latinoamerica, amistad para todo el mundo".

Fijan fechas de exportación de aceitunas verdes

La Delegación Agrícola Mendoza, dependiente de la Dirección Nacional de Fiscalización y Comercialización Agrícolas (Secretaría de Estado de Agricultura y Ganadería de la Nación), hizo saber a los elaboradores y exportadores de aceitunas verdes de mesa que se han fijado las fechas a partir de las cuales podrán salir del país las aceitunas provenientes de la cosecha 1975-76 y elaboradas en el año en curso.

Los productos de la variedad Changlot Real podrán despacharse a partir del 1º de junio, y las variedades Aloreña, Arauco, Ascolano, Empeltre, Farga, Frantoio, Imperial, Manzanilla, Nevadillo y Sevillana, a partir del 15 de julio.

Por cualquier aclaración o ampliación de información, los interesados podrán concurrir a la sede de la delegación, Garibaldi 51, tercer piso, o la Seccional San Rafael, Francia 67.

Recordó normas de higiene la Comuna

La Municipalidad de la Capital recordó a la población las normas a las cuales se debe ajustar para el tratamiento de residuos domiciliarios, proveniente del barrido de veredas, hasta el momento que son recolectados por los camiones de la Comuna.

De acuerdo con lo que determina el artículo 2465 del Digesto Municipal, "es obligatorio que los restos orgánicos procedentes del desperdicio de las materias alimenticias y del barrido, sean guardados hasta el momento de su extracción, en recipientes forrados en zinc con su correspondiente tapa. Tales residuos —añade— no deben ser abandonados en la vía pública, caminos, cunetas, bajo pena de multas que serán duplicadas en caso de reincidencias".

Por otra parte, recordó que la iniciación de las tareas de recolección en la zona residencial es a las 22, y en la comercial a las 5, motivo por el cual los recipientes deben ser sacados a la vereda con no más de una hora de antelación en cada caso.

Con relación al barrido de veredas, puntualiza que "todo propietario o inquilino está obligado a barrer diariamente las veredas que den frente a sus casas, previo riego de aquellas para evitar el levantamiento de polvo. Queda terminantemente prohibido arrojar a las acequias las basuras o tierra proveniente del barrido de veredas. Estas se depositarán en la calzada, amontonándolas al lado del cordón, de manera que los camiones municipales puedan levantarlas junto con el producto del barrido de las calles".

La Municipalidad recomendó el estricto cumplimiento de estas disposiciones, a fin de contribuir con el personal que tiene a su cargo a las tareas de limpieza e higiene de la ciudad.

Efectúan una encuesta en las escuelas

El Ministerio de Cultura y Educación de la Provincia informó a través de la Dirección General de Escuelas, con motivo de la encuesta sobre saneamiento ambiental, los directores de los establecimientos escolares deben facilitar la gestión de los empleados que con tal objeto concurren a las distintas escuelas.

La encuesta de saneamiento ambiental ha sido dispuesta por la subsecretaría de Salud Pública de la Provincia.

Harán encuesta de desempleo desde mayo

La Dirección de Estadísticas y Censos informó que a partir del 1º de mayo serán visitados los domicilios del Gran Mendoza, que comprende las zonas urbanas de Capital, Godoy Cruz, Guaymallén, Las Heras, Luján y Maipú, por encuestadores de ese organismo.

Con los datos que obtengan se realizará la Encuesta Permanente de los Hogares, que se cumple semestralmente durante los meses de abril a octubre.

La encuesta tiene por objeto mantener actualizada la información de los censos de población y servir de base para el cálculo de indicadores que permiten evaluar aspectos sociales y económicos. Entre ellos se menciona la tasa de desempleo, analfabetismo, tamaño del hogar, familias que habitan por vivienda, nivel de ingresos por hogar y por habitante, etc.

Los temas a investigar están referidos a características demográficas, ocupacionales, migratorias, educacionales, situación habitacional y distribución de ingresos.

El material de la encuesta será retirado por el personal especializado el 30 del corriente, a partir de las 17, en el cuarto piso, ala Este, de la Casa de Gobierno.

Entidades de bien público

Rotary Club Mendoza Norte. Se reunirá esta entidad esta noche, a las 21, en las instalaciones del Mendoza Tenis Club. En la oportunidad el Sr. Alberto F. Patrignani hablará por el comité de asistencia; el Sr. Pedro Ortego tendrá a su cargo la información rotaria y la charla de clasificación será pronunciada por el Sr. Ernesto Diez Miralles y versará sobre el tema "Futuro de las tiendas".

Rotary Club de Luján de Cuyo. — Hoy, a las 21.30, en el lugar habitual, esta entidad realizará su tradicional reunión semanal. El minuto rotario estará a cargo del señor Reynaldo Berazategui y la charla de clasificación, del señor David Zogbi.

Rotary Club Las Heras. — Hoy, a las 21.30, en la sede de calle Belgrano 525, Las Heras, la entidad llevará a cabo su habitual reunión cena semanal. El boletín estará a cargo del señor Jorge del Campo, la difusión rotaria será dirigida por el señor Domingo Antonio Cultrera y la charla de clasificación ha sido confiada al señor Fernando Blancq, quien abordará un tema de su especialidad.

Universidades

Facultad de Antropología Escolar.— Hoy, a las 19, habrá una reunión de todo el personal docente a la que se citó al profesorado.

Posteriormente habrá otra reunión de carácter informativo para los profesores interesados sobre el Centro de Niños Discapacitados.

De Mendoza

Facultad de Arquitectura y Urbanismo. — Hoy a las 20, en el salón de actos de esta facultad se proyectarán películas sobre el tema de Finlandia. Los films en castellano se titulan "Helsinki"; "Tapiola" y "Puu-Madera".

Este acto forma parte del program

Apreciado periodista fue Luis L. Cavallo

Con la desaparición del señor Luis L. Cavallo, la comunidad lamenta la pérdida de un

miembro sólo destacable por sus virtudes de hombre de bien, de ciudadano honesto y laborioso, de ejemplar esposo y padre de familia.

Aunque desempeñó en la juventud otras actividades —el señor Cavallo fue empleado administrativo de la Policía de Mendoza y secretario municipal en la Ciudad de San Martín—, su inclinación por el periodismo lo llevó a incursionar en ese terreno en diversos medios de difusión de la provincia, profesión que desempeñó con autoridad en su transcurso y que le permitió volcar su espíritu generoso en actitudes beneficiosas al prójimo. También de toda esa época son los amigos entrañables que hoy lamentan sinceramente su muerte, acaecida repentinamente a los 62 años de edad.

En la otrora Radio Aconcagua dio sus primeros pasos en la materia, y también intervino en la rama periodística de Radio Nacional. Pasó luego a desempeñarse como director artístico de Radio Libertador y fue director-gerente de Radio Nihuil. En momentos de acogerse a los beneficios de la jubilación, había alcanzado un cargo de jerarquía en la rama oficial, como director de Difusión del Gobierno de Mendoza. Asimismo en el diario "La Libertad" entregó su profesionalismo, en quehaceres diversos.

El señor Cavallo formó su hogar hace 41 años con la señora Antonia Lidia Lucero, y de esa unión, que no supo sino de armonías, nació un hijo. Junto a éste, su nuera y su nieto, conformó una familia de caracteres envidiables. A ella entregó sus mejores momentos, su espíritu jovial y alegre, tan representativo de su personalidad. Bien se lo define como honesto y alegre, y también como apartado de lo que no fuera digno de los seres respetados.

Su desinterés se tradujo en entregas cotidianas en los diversos niveles en que actuó; su modo de ser, sus rasgos tan humanos, sus virtudes, no podían sino cosechar afectos sinceros que así quedaron de manifiesto en ocasión del sepelio de sus restos.

Adhesión al duelo

Por su parte el Círculo de Periodistas de Mendoza, entidad a la cual perteneciera por espacio de muchos años como asociado y miembro de la comisión directiva, dispuso adherir al duelo producido por el deceso de su distinguido consorcio Luis Leopoldo Cavallo e invitar a sus directivos y asociados al sepelio de sus restos. Además resolvió enviar nota de condolencia a los familiares del extinto periodista.

—

Concurso para practicantes en un hospital

La Mutualidad de Empleados y Obreros de la Provincia ha llamado a concurso de antecedentes y/u oposición para cubrir por contrato 8 cargos de practicante mayor en el servicio de guardia del hospital "El Carmen", de MEOP. Los contratos tendrán una vigencia de un año a partir del 1º de mayo próximo.

Los postulantes deberán cumplir con los siguientes requisitos: a) estar inscriptos como alumnos regulares en sexto año de Medicina y cursando el ciclo lectivo correspondiente en el momento del concurso; b) presentar la siguiente documentación: solicitud de inscripción (en formulario oficial), copia del curriculum vitae, certificado de calificación expedido por la Facultad de Medicina correspondiente, certificados de buena conducta y de buena salud y dos fotografías tamaño carnet.

La apertura para la inscripción y recepción de carpetas de antecedentes se hará a partir del 25 del actual, prolongándose hasta el 30 de éste a las 12. Se fijó como domicilio para informes y recepción de documentación la sede del Departamento General de Medicina Asistencial MEOP, Perú 1258, ciudad.

—

Profesionales

Federación Argentina de Mujeres Universitarias. — La filial Mendoza de esta entidad realizará un té el sábado a las 18 en Espejo 232, 4º piso. Con posterioridad la doctora Marta G. de Cabezas ofrecerá una charla sobre "La compradora inteligente". Las tarjetas deben ser reservadas en ese domicilio o en el teléfono 253945.

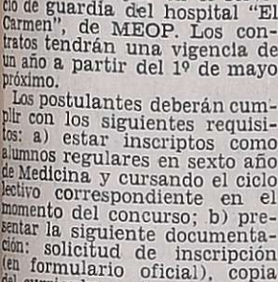

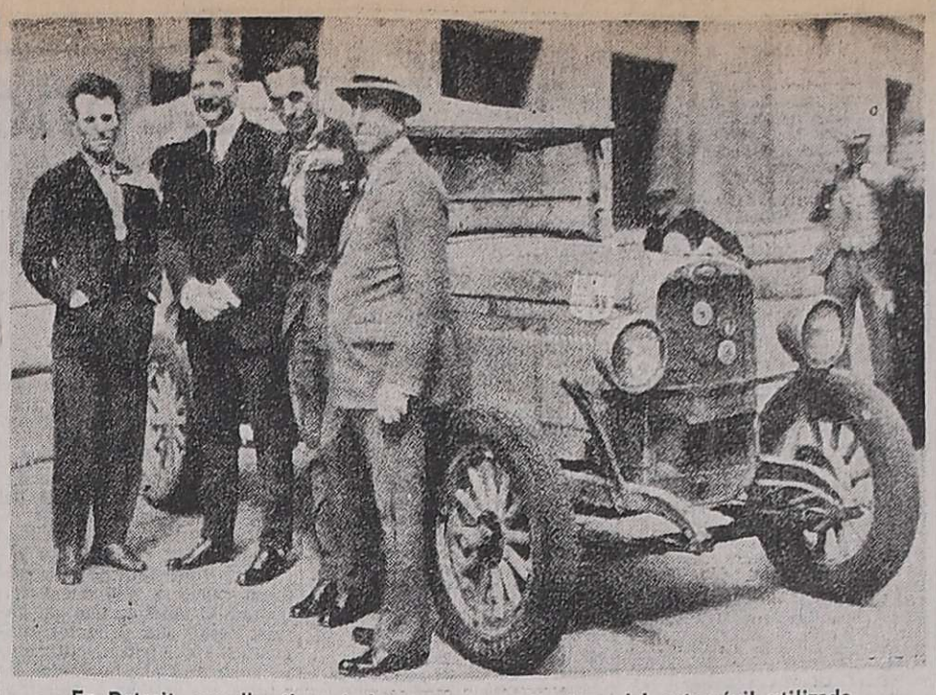

En Detroit, con directivos de la empresa constructora del automóvil utilizado.

1928: dos años en automóvil de Buenos Aires a N. York

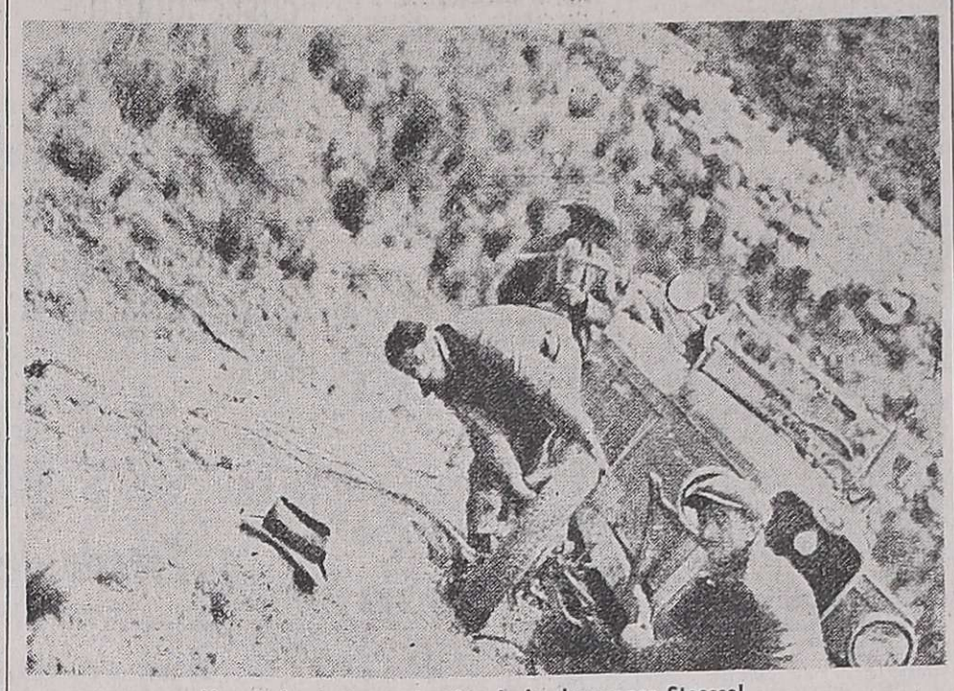

Una de las tantas peripecias de los hermanos Stoessel

El mismo año en que las calles de Buenos Aires veían nacer el colectivo —1928— un Crevrolet piloteado por los hermanos Adán y Andrés Stoessel iba a unir Buenos Aires con Nueva York, empleando dos años en recorrer 32.000 kms. de intransitables caminos en azorosa travesía por trese países americanos. Rescatado para la historia automovilística del país con el título de "32.000 kilómetros de aventuras", el notable raid fue ya en 1930 objeto de minucioso relato compilado y publicado por Francisco Martín Punetes.

El primer tramo

Una lacónica inscripción sobre el capot anunciaba el audaz proyecto: "Buenos Aires-Nueva York". Bendecido en Pigüé el 14 de abril, auto y raidistas partieron hacia la Capital Federal y de allí enfilaron proa hacia el norte. Más allá de la aventura los obsesionaba "demostrar que la verdadera fraternidad americana la harán posible las carreteras, cuando el auto o el camión puedan transponer sin tropiezo distancias que por nuestra cuenta hemos cubierto al precio de toda clase de riesgos".

Cubrir la ruta hasta Perú por territorio argentino-boliviano les lleva un mes. Excelentes las rutas argentinas y el tramo final desde Oruro hasta el lago Titicaca. Jujuy, en cambio, les trae el frío de la puna y los lodazales. Más allá de La Quiaca, y tras el cruse fronterizo por Tupiza, afrontan las primeras dificultades serias: triple cruce de los meandros de Ríos con los faros bajo el agua; caminos sin huella por la alta montaña; empantanamiento en los médanos de Cerda y penosa travesía sobre las salinas de Uyuni. No faltó tampoco el lado risueño: el celo impositivo del intendente tucumano que pretende hacerles oblar el derecho de patente, o el secuestro del coche en Salta, por alterar la tranquilidad de los vecinos con el escape abierto. En Balivia se quedan sin nafta en pleno desierto, y se ven compensados por el inusitado hallazgo de 'dos cajas de gasolina" escondidas en los sótanos de un viejo almacén.

En Perú y Ecuador

El paso por Perú —que duró cuatro meses— los enfrentó con el "abismo infernal", según dirán mas tarde al recordar los mortales peligros sorteados en el cruce de la cordillera, desde Cuzco hasta Puquio, en la costa del Pacífico. Fueron vanos los intentos de los habitantes de Cuzco para disuadirlos de esta arriesgada empresa, sólo factible para mulas, llamas o caballos.

El 22 de mayo salen de la ciudad de Manco Capac y afrontan imposibles caminos falderos, flanqueados, de un lado, por la mantaña, y del otro por precipicios cortados a pique. Fueron dos pasos que obligaron a calzar el vehículo sobre una balsa flotante, que se columpiaba sobre el abismo mientras el apunamiento, el intenso frío y la falta de víveres complicaban más la situación. Más adelante los peligros se tradujeron en el paso repetido por sobre frágiles puentes que cedían al peso del automóvil, a quince metros de altura. No faltó tampoco el desbarrancamiento y hasta la ingrata experiencia —ya en la costa, luego del descanso en Lima— de ser asaltados por los "angelitos", mote peruano para designar a los temibles bandoleros de la ruta, que los desvalijaron por completo.

Ecuador, en cambio, fue un oasis, a pesar de desbarrancarse dos veces en el desvío que hacen por las montañas para visitar Quito. Esta vez, fueron sólo 15 días de ruta y otros tantos de "sufrir los peores peligros del camino" en el descanso de la capital, con sus hermosas mujeres. Sin mirar atrás, se alejan finalmente de Ecuador y por la costa abordan la etapa colombiana.

Etapa de ocho meses

El camino lógico de Colombia a Nueva Yorke era el ingreso a Panamá por la costa del Pacífico. Sin embargo, no pudieron sustraerse al deseo de conocer Bogotá y Caracas, lo que demoró la travesía en más de ocho meses. Necesitaron cinco meses para recorrer los 800 km. que median entre Cali y Cúcuta, en la frontera venezolana, pasando por Bogotá. En Cali y Bogotá intentaron disuadirlos de continuar la empresa.

Los peligros señalados no habían sido un engaño de los colombianos: selva tropical con calor sofocante, extensos lodazales bajo ligeras capas de agua, peligrosos baches producidos por el ganado, sin contar los puentes precarios sobre caudalosos torrentes y los consabidos caminos de herradura sobre la alta montaña, bordeando precipicios. La proeza de haber sido los primeros en unir la costa con Bogotá fue elogiada en todos los diarios de la época. El 14 de marzo de 1929 llegaron a Venezuela.

Este fue el tramo más cómodo de toda la etapa. Gracias a los excelentes caminos construídos por un presidente emprendedor, llegaron a Caracas en 10 días, luego de recorrer 1.200 km. de caminos sinuosos, pero en perfecto estado. En la capital aprovecharon el entusiasmo popular para recolectar fondos, exhibiendo en los teatros el film tomado en el viaje por los hermanos Stoessel.

Y luego, vuelta a retomar la ruta hacia el norte, para reingresar en Colombia por las guajiras del Caribe, a la vez que escapaban a la revolución que recién había estallado en Venezuela. El 5 de junio de 1929 penetraban en ese territorio virgen colombiano, lleno de ríos caudalosos, selvas sólo abordables a punta de machete, ciénagas, copiosas lluvias, caimanes y reptiles. "Todo esto es la Guajira —dirán luego los raidistas— que dan la imagen virgen e inédita del continente dormido en el sopor de los siglos, la que vieron los conquistadores y que hollaron los piratas del siglo XVI". Pasando Barranquilla y Cartagena, los caminos hacia Centroamérica mejoraron, excepto el impreciso cruce fronterizo de Panamá, dificultado por precipicios, quebradas y torrentosos ríos.

Centroamérica

Los países centroamericanos detuvieron la marcha del "rocinante mecánico", como si las fuerzas faltaran en el tramo final. Nueve meses emplearon para recorrer Panamá, Costa Rica, Nicaragua, Honduras, San Salvador, Guatemala y México. Los constrastes fueron allí muy marcados: excelentes rutas en Panamá, pero lodazales cenagosos en Costa Rica y Nicaragua. Heroicos esfuerzos fueron necesarios para rescatar al Chevrolet del barro que amenazaban tragarlos. Luego, las temibles fiebres tropicales que atacaron a los raidistas, poniéndolos en peligro de muerte y obligándolos a extensos y delicados cuidados. Después, los innumerables agasajos de la gente amiga que celebra la aventura como si fuera propia. También en estas ciudades fueron exhibiendo el film de sus andanzas, y concitaron la admiración hasta de las propias autoridades. El propio presidente de Nicaragua ordenó hacer una copia de la película, para ser exhibida con fines educativos en todas las escuelas del país. El 18 de marzo de 1930 ya están repuestos y penetran en México. Desde aquí hasta su meta final sólo quedaban unos 40 días de ruta sin tropiezos.

Llegada a la meta

Los primeros días de mayo de 1930 llegaron finalmente a Detroit, donde fueron recibidos en triunfo por los directivos de la empresa constructora del automóvil. Posteriormente fueron agasajados en Nueva York por las autoridades consulares argentinas y por el alcalde de la ciudad. Se los invitó a saludar al propio vicepresidente de los EE.UU.

El "rocinante mecánico" quedó como recuerdo en el museo de la General Motors. Los hermanos Stoessel pudieron cerrar su travesía con estas palabras: "Nos quedaba la satisfacción de haber sido los primeros que unieron en automóvil las dos grandes ciudades de nuestra América, siquiera para demostrar que la carretera panamericana puede ser una realidad dentro de pocos años".

Sanciones y multas a comerciantes

El cuerpo de inspectores de la Dirección de Comercio, el martes pasado, realizó 92 inspecciones en diversos comercios del Gran Mendoza y aplicó varias sanciones.

Fue clausurado el kiosco ubicado en San Martín 730 de ciudad, de propiedad del señor Panagiotis Crobas, por ocultamiento y negativa a vender cigarrillos. Además, se labraron actas de infracción en la panadería "Godoy Cruz", de Juan Sánchez, ubicada en Italia 925, Godoy Cruz, por falta de peso en el denominado pan económico que se expende en piezas de 500 gramos. Similar medida se efectuó en "Fotos Walter Deniz", propiedad de Héctor W Orelo y Rosa E. M. de Orelo, ubicado en Necochea 68, Mendoza, por el otorgamiento de facturación defectuosa en la venta de placas radiográficas. Otro tanto se hizo en el comercio de artículos suntuarios propiedad de Esther J. M. de Calas, por falta de marcación en la mercadería exhibida a la vista del público.

Por otra parte, el cuerpo de inspectores de la mencionada repartición realizó ocho encuestas, confeccionando planillas sobre los precios de artículos de primera necesidad. Estos fueron verificados en autoservicios y supermercados del Gran Mendoza, entre los que se encuentran: supermercados "Metro", "Asa", "Camenforte e Hijos", "Atomo", "San Miguel", "Nancy", "Vea", "Imán", "Cándido González" y "José Rizzo". A ello deben agregarse tres actas de constatación de valores de alimentos para aves efectuados en: "Alimendoza S. R. L.", de Dorrego 873, Guaymallén; "Molinos Río de la Plata", de Balcarce 735, Godoy Cruz, y "La Banderita S.A.", de Belgrano 554, Godoy Cruz.

Síndicos de Giol no cobran remuneraciones

La Dirección de Difusión del Gobierno de la Provincia informó que los síndicos nombrados en Bodegas y Viñedos Giol por decreto Nº 64 de la Intervención Militar, se desempeñan en esos cargos sin percibir ningún tipo de remuneraciones.

Añade que los funcionarios designados son los tenientes coroneles de intendencia en situación de retiro, Miguel Antonio Ruoti y Luis Alfredo Lescano.

El Estado Nacional está amparado por la ley de prórroga de locaciones

BUENOS AIRES, 21 (Télam). — El Estado nacional está amparado por la ley de prórroga de las locaciones, según un fallo de la Corte Suprema de Justicia que favorece a la provincia de Córdoba.

Dicho Estado se acogió a los beneficios de la Ley 20.625 (sobre prórroga de locaciones), solicitando la paralización del desalojo de la finca ocupada por la escuela "Gregoria Matorras de San Martín", dependiente del Consejo General de Educación de esa provincia y situada en Villa Allende, departamento Colón.

Guillermo Dorre había presentado la demanda invocando como causal la "falta de pago de los alquileres desde 1970 a 1973". En su fallo, el Tribunal considero que el Estado nacional, para el caso una provincia, está amparado por la ley mencionada.

El dictamen señala que dicha ley suprimió las referencias concretas que contenían las leyes de prórroga anteriores, en lo que se refiere a la incorporación del Estado nacional al régimen de emergencia.

"En el artículo 1ro. de la ley 20.625 —dice la corte— se establece que rige sus normas para todas las locaciones y sublocaciones de inmuebles, con muebles o sin ellos, celebrados con anterioridad a la fecha de su vigencia y es lo bastante claro como para no admitir discriminación alguna".

En cuanto a la exclusión prevista en el inciso G del artículo 3ro. (referente a la capacidad económica general del locatario, para arrendar o adquirir otro inmueble adecuado a sus necesidades), el tribunal expresó: "la actora no ha intentado ni siquiera demostrar que la Provincia tiene la posibilidad real de ocupar otro inmueble, en la misma zona, donde pueda, con el mismo margen de eficiencia cumplir con la finalidad educativa de la escuela aludida".

Este extremo es imprescindible, a juicio de la corte, para "posibilitar entrar al tema propuesto (el artículo 3ro. de la ley) y la demostración pesa sobre el accionante, quien, pese a ello, prefirió que la causa se resolviese por puro derecho".

Actividad Nativista

Instituto de Investigación y Divulgación del Folklore Cuyano. — El sábado, en su local de Joaquín V. González 172, Ciudad, a las 20, esta entidad realizará una asamblea ordinaria. Se tratará el siguiente orden del día: Lectura y consideración del acta de la asamblea anterior; memoria del ejercicio vencido al 31 de diciembre de 1975; balance y designación de dos socios para que firmen el acta de la asamblea.

El Kennel Club realiará su 3ª exposición

El Kennel Club Mendoza realizará su tercera exposición canina general de campeonato los días 8 y 9 de mayo próximo. Esta muestra, que tiene carácter internacional, se llevará a cabo en las instalaciones del Liceo General Espejo. Se ha prolongado la fecha de inscripción hasta el 29 del corriente, las que se reciben en la sede del Club, España 985, 5º piso, Dpto. 1, de 18 a 21. Esta muestra contará con la presencia de la juez "all rounder", señora Teresa de Arabehety. Participarán ejemplares de diferentes provincias, así como de la vecina República de Chile.

La entidad invitó a todos aquellos que posean perros de pedigree a acercarse a la sede del club y lo mismo para aquellas personas que deseen adquirir un ejemplar de raza, a quienes se asesorará gratuitamente.

La donación de ropa y frazadas pide Cáritas

Cáritas Diocesana ha reclamado la cooperación del público de Mendoza para afrontar sus necesidades de ropa usada y especialmente de frazadas y colchones.

Las donaciones que en tal sentido se efectúen, deben concretarse en la sede de la entidad, Martínez de Rosas 861, de 15 a 19 ó llamando al teléfono 214600.

Jubilaciones

Unión Mutual de Jubilados y Pensionados de la Provincia de Mendoza. — Se convocó a los afiliados de los departamentos de San Rafael y General Alvear a las elecciones complementarias que se realizarán el domingo próximo de 8 a 18, para elegir presidente, vicepresidente, secretario general, prosecretario, tesorero, protesorero, cinco vocales titulares, dos vocales suplentes para la comisión directiva y tres miembros titulares y dos suplentes para la comisión revisora de cuentas. Las mesas funcionarán en Pueyrredón 291, San Rafael y en Casa 7 - Manzana F - Barrio Bardaro, General Alvear.

Eligió sus autoridades el cuerpo consular

El cuerpo consular de Mendoza se reunió, en sesión extraordinaria, a efectos de elegir sus autoridades para el período 1976/78. Se resolvió por unanimidad reelegir al consejo directivo el que quedó integrado así: decano, el cónsul de Finlandia, doctor Horacio Day; vicedecano, al cónsul de Italia, doctor Aldo Vigevani; secretario honorario, al cónsul de Noruega, señor A. Orquín y Montó. Durante la reunión quedó incorporado el cónsul de Bolivia, señor Hernán Céspedes Arze y se rindieron homenajes a la República de Haití, que cumplió un nuevo aniversario; a Dinamarca, por festejar el cumpleaños de la reina Margarita; a Suecia, por celebrar el cumpleaños del rey Gustavo y finalmente se recordó el Día de las Américas.

Dictan curso para aspirantes a becas

El Círculo Cultural Femenino informó que hoy comenzarán a dictarse los cursos de geografía destinados a aspirantes a becas. Serán dictados en la sede del Círculo Cuyano de Cultura Hispánica, a partir de las 19.

K.E. ZANETTINI Ltda. S.A.

COMUNICA A SU DISTINGUIDA CLIENTELA, QUE A PARTIR DE HOY, SU NUEVO NUMERO TELEFONICO SERA

242533

SISTEMA PBX
5 LINEAS
20 INTERNOS

Av. COLON 324 - MENDOZA

COMPAÑIA FINANCIERA PRODIVEN S.A.
COLON 646 - TEL. 246663 - MENDOZA

EMISION DE ACCIONES
OFERTA DE SUSCRIPCION

Comunícase a los señores accionistas que el Directorio con fecha 25/3/76, dispuso:

1o.) La emisión de $ 400.000 en acciones correspondientes a las series 51a. a 90a. del capital social con las siguientes características: Ordinarias, nominativas no endosables, de categoría "B" de un voto, valor $ 1. por cada acción. 2o.) Ofrecer a la suscripción a los señores accionistas dichas acciones por su valor nominal y en las siguientes condiciones de pago: a) Al contado en dinero efectivo; b) en otros bienes que a juicio del Directorio sean aceptables. 3o.) Hacer saber a los señores accionistas que deberán hacer uso del derecho de preferencia en proporción a la tenencia de acciones, dentro del plazo establecido por el art. 194, 4o. párrafo del Decreto—Ley 19550. 4o.) Disponer que las acciones no suscriptas vencido el plazo anterior, serán ofrecidas a terceros en las mismas condiciones señaladas.

EL DIRECTORIO

LORETI y CIA.
TRADICIONAL DISTINCION Y ECONOMIA EN SERVICIOS FUNEBRES
SAN MARTIN 571 - Tel. 292219 - MENDOZA
DEPOSITO: ALBERDI 330 - Tel. 214407

AVISOS FUNEBRES

SEPELIOS

✝ **BRAULIO GUTIERREZ**
Q.E.P.D.
Falleció el 21-IV-1976.
C.A.S.R. y B.P.

Su desconsolada esposa: Adelaida Sánchez; hijos: Lito, Susy, Osvaldo; hijos políticos: Marta, Mario; nietos: Sergio, Héctor, Walter; hermanos: Cándida, Guzmán, Delfina; hermanos políticos: Dolores, Pedro, Elida, Enrique, Rubén, Rosita, Guillermo, Josefa, Román, Istria, Luis, Filomena, t.os. primos, sobrinos, y demás deudos participapn su fallecimiento e invitan al sepelio hoy a las 17 hs., en el cementerio de Capital. Casa mortuoria: Padre Arce 187, Godoy Cruz. Servicio Casa Flores.
22|4|C|258|22|4

✝ **BRAULIO GUTIERREZ. - Q.E.P.D. - Falleció el 21-IV-1976. -** Sus sobrinos: Cipca y Hugo y sus sobrinos nietos: Fernando y Marcela, participan con profundo dolor su fallecimiento e invitan al sepelio de sus restos.
22|4|F|62343|22|4

✝ **BRAULIO GUTIERREZ - Q.E.P.D. - Falleció el 21-IV-1976 -** Su tía: Basilia Valiente de Ibáñez, primos Ida, Estela, Nelly, Irma, Enzo Luis y Hebe, participan con profundo dolor su fallecimiento, e invitan al sepelio de sus restos.
22|4|C|223|22|4

✝ **BRAULIO GUTIERREZ - Q.E.P.D. - Falleció el 21-IV-1976 -** Sus vecinos de la calle Padre Arce: familias Castro, Herrera, Batistella, Sorbi Villalón, Lazarte, Sudatti, Vicintini, Pannochia, Porro, Javaloyes, Ruarte, Fernández, Montiel, Morales, Gentili Bonino, Frassone, Molina, Griffoullere, Gómez, Poletto, Luis Niella, Miguel Niella, Alcaide, Ana Smordel Martinelli, Casalis, Vélez, Pratellesi, Pacheco, participan con profundo pesar su fallecimiento, e invitan al sepelio de sus restos.
22|4|C|222|22|4

✝ **BRAULIO GUTIERREZ - Q.E.P.D. - Falleció el 21-IV-1976 -** Compañía Envasadora Argentina S.A.I.C., Plantas Godoy Cruz y Rivadavia, participa el fallecimiento de su compañero de tareas.
22|4|F|57473|22|4

✝ **BRAULIO GUTIERREZ - Q.E.P.D. - Falleció el 21-IV-1976 -** Sr. Renalias y Sra., Sr. Bay y Sra., Sr. Caricato y Sra. Sr. Hirschbrand y Sra., Sr. Lemos y Sra., Sr. López y Sra., Sr. Gálvez y Sra., Sr. O. Pérez y Sra., Sr. R. Silvestri y Sra., participan con hondo pesar el fallecimiento de su amigo y compañero de tareas.
22|4|F|57472|22|4

✝ **BRAULIO GUTIERREZ. - Q.E.P.D. - Falleció el 21-IV-1976 -** Personal administrativo y obrero de Compañía Envasadora Argentina, Plantas Godoy Cruz y Rivadavia, con profundo dolor participan el fallecimiento de su compañero de tareas.
22|4|F|57471|22|4

✝ **BRAULIO GUTIERREZ. - Q.E.P.D. - Falleció el 21-IV-1976.** Yerutí Hóckey Club participa el fallecimiento del padre de su Prosecretario.
22|4|F|62326|22|4

✝ **MIGUEL MAURE**
Q.E.P.D.
Falleció el 21-IV-1976.
C.A.S.R. y B.P.

Su esposa: Herminia Mejías; hijo: Miguel Angel; padres: Lucas Maure y Pola González de Maure; madre política: Dolores López de Mejías; hermanos: Rosalba, Oscar, Olga, María Alberto y Argentina; hermanos políticos; futura hija política: María Contreras; tíos, primos, sobrinos y demás deudos participan su fallecimiento e invitan al sepelio hoy a las 16, en el cementerio de Guaymallén. Casa mortuoria. Murialdo 1057, Villa Nueva. Servicio. Boschín Hnos. - Villa Nueva.
22|4|F|62723|22|4

✝ **MIGUEL MAURE**
Q.E.P.D.
Falleció el 21-IV-1976.
C.A.S.R. y B.P.

Sus desconsolados padres: Pola González, Lucas Segundo Maure; hermanos: Alberto González, María Rosalba, Argentina, Olga y Oscar Maure; hermanos políticos: Amelia Lucero de González, Teresita Gatica de Maure, Eleodoro Pereyra, Eusebio Santiago Frugoni y sobrinos, participan con profundo dolor su fallecimiento e invitan al sepelio de sus restos, hoy a las 16 horas en el Cementerio de Guaymallén.
22|4|C|205|22|4

✝ **MIGUEL MAURE - Q. E. P. D. - Falleció el 21-IV-1976 -** Sus sobrinos: Alberto González María Eva, Juan Domingo Aguirre, Manuel Enoc Arancibia, Liliana Patricia y Rolando Maure, Santiago, Oscar y Olga Frugoni; sobrinos políticos Nilda, Nora, Mónica, Albertito, Carlitos, Sergio, Analhi y David participan con profundo pesar su fallecimiento e invitan al sepelio de sus restos.
22|4|C|206|22|4

✝ **MIGUEL MAURE. - Q. E. P. D. Falleció el 21-IV-1976. - C. A. S.R. y B. P. -** Sus hermanos políticos: Francisco Peñalver y María Mejías de Peñalver; sobrinos: Roberto, Hugo, Carlos y Orlando Peñalver participan su fallecimiento e invitan al sepelio de sus restos.
22|4|F|62724|22|4

✝ **MIGUEL MAURE. - Q. E. P. D. Falleció el 21-IV-1976. - C. A. S.R. y B. P. -** Sus hermanos políticos: Jesús Enrique Aciar y Angela Mejías de Aciar; sobrinos: Dorita y Raúl Aciar y Alberto Bonicelli; sobrina nieta: María Lorena Bonicelli y futura sobrina nieta: Mirta Toli, participan su fallecimiento e invitan al sepelio de sus restos.
22|4|F|62724|22|4

✝ **MIGUEL MAURE. - Q. E. P. D. Falleció el 21-IV-1976. - C. A. S.R. y B. P. -** Sus hermanos políticos. Humberto Sordi, Elisa Mejías de Sordi; sobrinos: José y Alfredo Sordi, María Becerra de Sordi y Mirta Ojeda de Sordi; sobrinos nietos: Elizabeth, María Elisa, Alfredo y José Sordi participan con dolor su fallecimiento e invitan al sepelio de sus restos.
22|4|F|62724|22|4

✝ **MIGUEL MAURE. - Q. E. P. D. Falleció el 21-IV-1976. - C. A. S.R. y B.P. -** Sus hermanos políticos: Miguel Mejías y Teresa Oliveri de Mejías; sobrinos: Antonio, Paulo y Miguel Mejías, Carmen Lanzillota de Mejías y Valeria de Mejías y sobrinos nietos participan con dolor su fallecimiento e invitan al sepelio de sus restos.
22|4|F|62724|22|4

✝ **MIGUEL MAURE. - Q. E. P. D. Falleció el 21-IV-1976. - C. A. S. R. y B. P. -** Sus hermanos políticos: Pedro Suriani (h.) y Ana Mejías de Suriani; sobrinos: Marta, Ana María y Pedro Luis Suriani; Alfredo Donati, sobrinos nietos: Andrés y María Marta Donato participan su fallecimiento e invitan al sepelio de sus restos.
22|4|F|62724|22|4

✝ **MIGUEL MAURE. - Q.E. P.D. - Falleció el 21-IV-1976. -** Sus vecinos y amigos: Juan P. Mayol, Francisco Urano y Emilio Cortez y Flias., participan con profundo dolor su fallecimiento e invitan al sepelio de sus restos.
22|4|F|62323|22|4

✝ **MIGUEL MAURE. - Q.E.P.D. Falleció el 21-IV-1976. -** Sus sobrinos: Perla Silvia Martínez de Rossi y Antonio F. Rossi y Flia., participan el fallecimiento con profundo pesar e invitan al sepelio de sus restos y piden eleven una oración rogando por el eterno descanso de su alma.
22|4|C|170|22|4

✝ **MANUELA MARTINEZ vda. de DELU - Q.E.P.D. - Falleció el 21-IV-1976 -** María Adela M. de Rúffolo y sus hijos María Angélica y Juan Jorge Ruffolo, participan su fallecimiento e invitan al sepelio de sus restos que se efectuará hoy en el cementerio de la capital.
22|4|F|62728|22|4

✝ **MANUELA J. MARTINEZ DE DELU - Q. E. P. D. - Falleció el 21-IV-1976. -** Emma Cahiza de De Gaetano y Flias., Antonio, José, Raúl, Ricardo, Margarita y María Inés De Gaetano participan con profundo dolor el fallecimiento de la madre política de su hijo y hermano Roberto e invitan al sepelio de sus restos.
22|4|F|62337|2|4

✝ **MANUELA J. MARTINEZ DE DELU - Q. E. P. D. - Falleció el 21-IV-1976. -** Inspectora seccional, personal directivo, docente, especializado, celadoras y alumnos de la escuela Nº 270 "Tomás Prisco", de Junín participan con profundo pesar el fallecimiento de la señora madre de la docente del establecimiento señora Margarita Delu de De Gaetano e invitan al sepelio de sus restos.
22|4|F|62337|2|4

✝ **JOSE TIZZA**
Q.E.P.D.
Falleció el 21-IV-1976

Su esposa, Josefa Mezzatesta; hijos: Vicente y María; hijos políticos: Luis Funes y Romana Santos; nietos, bisnietos y demás familiares, participan su fallecimiento e invitan al sepelio de sus restos al cementerio de Maipú, hoy, a las 18 hs. Casa de duelo: Carril Ozamis 136, Maipú. Servicio: Cocheria Timonieri, Calderón y López, Maipú.
22|4|F|62349|22|4

✝ **PASCUA FIORANELLI DE MONTENEGRO**
Q. E. P. D.
Falleció el 21-IV-1976

Su esposo Ramón Montenegro; sus hijos Eulogio, Adelina, Dolores, María del Carmen, Isabel y Chola; sus hijos políticos Juana Delia Pereyra, Filberto Gutiérrez, Marcelo Carrizo, Angel Toledo y Carlos Giménez; su hermana Anselma Fioranelli; hermanos políticos, primos, sobrinos, nietos, bisnietos y demás familiares participan con pesar su fallecimiento e invitan al sepelio de sus restos hoy a las 10.30 horas en el cementerio Buen Orden. Casa de duelo: calle Olivares s.n., Ingeniero Giagnoni. Servicio cochería Milio, San Martín.
22|4|F|62332|22|4

✝ **PASCUA FIORANELLI DE MONTENEGRO - Q. E. P. D. Falleció el 21-IV-1976. -** Sus nietos: Gerardo, Olga, Jorge, Margarita, Carmen, Ramón y José Minet; María, Oscar, Ana y Gabriel Gutiérrez; Nancy, Ana, Pascua y Miguel Toledo, Mabel y Rosario Montenegro, Juan, Oscar y Carina Carrizo, Mirta y Carlos Giménez, Carlos y Víctor Montenegro; Olga y Miguel Sanguedolce y demás familiares, participan con pesar su fallecimiento e invitan al sepelio
22|4|F|62347|22|4

✝ **PASCUA FIORANELLI DE MONTENEGRO - Q. E. P. D. Falleció el 21-IV-1976. -** Sus nietos: José Antonio Minet, Olga Mercedes de Casas, Gerardo Casas, bisnietas, Nélida y Verónica Casas, participan con profundo pesar su fallecimiento e invitan al sepelio
22|4|F|62347|22|4

✝ **PASCUA FIORANELLI DE MONTENEGRO - Q.E.P.D. - Falleció el 21-IV-76 -** La Comisión Directiva, la Comisión de Damas y vecinos del Club Social y Deportivo Agustín Frúgoli participan con profundo pesar el fallecimiento de la madre de la presidenta de la comisión de damas e invitan al sepelio de sus restos.
22|4|F|62334|22|4

✝ **ANGUSTIA FERNANDEZ VDA. DE IRRAZABAL**
Q. E. P. D.
Falleció el 21-IV-1976

Sus desconsolados hijos Bernardo, Rosa, Mercedes, Elisa, María, Elena, Antonio, Francisca y Arturo Irrazábal; sus hijos políticos Angela Donsanto, Federico Antonio Castro, Telésforo Rosales, Felipe Tamagnone, Marcos Rabino, Florencio Romero, Luis Ubeda y Olga Berríos; hermana política, sobrinos, nietos, bisnietos y demás familiares participan con pesar su fallecimiento e invitan al sepelio de sus restos hoy a las 17 hs. al cementerio de Buen Orden. Casa de duelo: Sargento Cabral 164, San Martín. Servicio Cochería Milio, San Martín.
22|4|F|62329|22|4

✝ **ANGUSTIA FERNANDEZ Vda. DE IRRAZABAL - Q.E.P.D. - Falleció el 21-IV-1976 -** Sus hijos, hijos políticos, nietos y bisnietos participan con profundo dolor su fallecimiento y ruegan elevar una oración en su querida memoria.
22|4|F|62331|22|4

✝ **ANGUSTIA FERNANDEZ Vda. DE IRRAZABAL - Q.E.P.D. - Falleció el 21-IV-1976 -** La Unión Vecinal 20 de Junio participa el fallecimiento de la madre del colaborador de esta Unión Vecinal, señor Antonio Irrazábal e invita al sepelio de sus restos.
22|4|F|62331|22|4

✝ **ANGUSTIA FERNANDEZ Vda. DE IRRAZABAL - Q.E.P.D. - Falleció el 21-IV-1976 -** Romer Funcional de San Martín participa con gran pesar el fallecimiento de la abuela de su colaborador Jorge Rabino e invita al sepelio de sus restos.
22|4|F|62331|22|4

✝ **ANGUSTIA FERNANDEZ DE IRRAZABAL - Q. E. P. D. - Falleció el 21 - IV - 1976. -** Jefe de Clínica Médica IV del Hospital Central, profesionales y personal, participan el fallecimiento de la Sra. madre de la compañera de tareas Rosita.
22|4|C|01|22|4

✝ **ANGUSTIA FERNANDEZ DE IRRAZABAL - Q. E. P. D. - Falleció el 21-IV-1976 -** Ismael A. Riquelmes y Anita García de Riquelmes participan con profundo dolor el fallecimiento de la señora madre de su dilecta amiga Rosa.
22|4|C|120|22|4

✝ **MANUELA J. MARTINEZ DE DELU**
Q. E. P. D.
Falleció el 21-IV-1976

Su hija Margarita Delu de De Gaetano; su hijo político: Roberto S. De Gaetano; sus nietitas: Silvia Estela y Cecilia Erica; hermanos, hermano político, sobrinos y demás familiares, participan con pesar su fallecimiento e invitan al sepelio de sus restos hoy a las 10 horas, en el cementerio de la Capital. Casa mortuoria: Las Heras 524, General San Martín. Servicio cochería Flores de S. Flores. San Martín.
22|4|F|62336|22|4

✝ **MANUELA J. MARTINEZ DE DELU - Q. E. P. D. - Falleció el 21-IV-1976. -** Sus hermanas Emma de Contreras, María de Ferreyra; su hermana política: Mercedes Villegas de Martínez; sus sobrinos: Gladys y Julio Ferreyra participan con profundo dolor su fallecimiento e invitan al sepelio de sus restos
22|4|F|62337|2|4

✝ **MANUELA MARTINEZ vda. de DELU - Q.E.P.D. - Falleció el 21-IV-1976 -** Su hermana Dora Martínez de Vizcaya; hermano político Oscar Vizcaya; sobrinos: Nelly Vizcaya de Díaz, Alicia Vizcaya de Pizarro, Miguel Díaz Contini y Oswaldo Pizarro y sobrinos nietos, participan su fallecimiento y ruegan elevar una oración en su memoria.
22|4|C|22[illegible]|22|4

✝ **TEOFILA RAMOS VDA. DE BAILE - Q.E.P.D. - Falleció el 21-IV-76 - C.A.S.R. y B.P. -** Dr. Humberto Gómez y Sra., Manuela Rueda Galvez de Gómez participan con profundo dolor su fallecimiento e invitan al sepelio de sus restos.
22|4|F|62346|22|4

✝ **TEOFILA RAMOS VDA. DE BAILE - Q.E.P.D. - Falleció el 21-IV-76 - C.A.S.R. y B.P. -** Miguel Alberto Lemo y Flia., participan con profundo dolor su fallecimiento e invitan al sepelio de sus restos.
22|4|F|62346|22|4

✝ **TEOFILA RAMOS VDA. DE BAILE - Q.E.P.D. - Falleció el 21-IV-76 - C.A.S.R. y B.P. -** Humberto Mangione, Spartaco Amici, Ignacio Pereyra, Vicente Iatrino, Enrique García, Pedro Iatrino y sus respectivas familias, participan su fallecimiento e invitan al sepelio de sus restos.
22|4|F|62346|22|4

✝ **TEOFILA RAMOS VDA. DE BAILE - Q.E.P.D. - Falleció el 21-IV-76 - C.A.S.R. y B.P. -** Humberto Gori y Flia., participan el fallecimiento de la madre de su compadre y amigo Francisco Leopoldo e invitan al sepelio de sus restos.
22|4|F|62346|22|4

✝ **TEOFILA RAMOS VDA. DE BAILE - Q.E.P.D. - Falleció el 21-IV-76 - C.A.S.R. y B.P. -** LasSecciones Electricidad, Calderas y Compresores de Cristalerías de Cuyo: Donato, Cinel, Gori, Soria, Vitale, Muñoz, Ferreyra, Cabrera, Araya Moyano, Biagio, Ortiz, Navarro, Pereyra, Marcó, Castro, Giretti, Pérez, Ochoa, Ortiz, Herman, Puentes, Policante, Agüero Osores, Azaguate, Moratto participan el fallecimiento de la madre de su compañero Francisco Leopoldo e invitan al sepelio de sus restos.
22|4|F|62346|22|4

✝ **TEOFILA RAMOS VDA. DE BAILE - Q.E.P.D. - Falleció el 21-IV-76 - C.A.S.R. y B.P. -** Sus vecinos y amigos: Panettiere Franzo, Menegasso, Rodríguez, Ottaviani, Saravia, Rizzo y Ruarte y sus respectivas familias, participan con pesar su fallecimiento e invitan al sepelio de sus restos.
22|4|F|62346|22|4

✝ **TEOFILA de BAILE - Q. E. P. D. - Falleció el 21-IV-1976 -** Personal directivo, docente, celadoras y asociaciones periescolares de la escuela Nº 178 "Mutual Barrio Ferroviario de Luzuriaga", participa el fallecimiento de la abuela de su colega, señora Raquel de Waisman, e invitan al velatorio y sepelio de sus restos.
22|4|C|220|22|4

✝ **PROSPERO CABRERA**
Q.E.P.D.
Falleció el 21-IV-1976
C.A.S.R. y B.P.

Sus desconsolados hermanos: Alfonso, Carmen, Victoriano, Rosario, Josefa, Silvano Cabrera; hermanos políticos: Dora Campolongo, María Rosa Aguilera, Blanca S. Barzola; sobrinos, sobrinos políticos, sobrinos nietos, tíos, primos, y demás deudos, participan su fallecimiento e invitan al sepelio que se efectuará hoy, a las 17 horas, en el cementerio de Godoy Cruz. Casa de duelo: Ceretti 112, Godoy Cruz. Servicio: Casa Flores.
22|4|C|258|22|4

✝ **PROSPERO CABRERA - Q. E. P. D. - Falleció el 21-IV-1976.** Sus sobrinos, sobrinos políticos y sobrinos nietos participan con profundo dolor el fallecimiento de su querido tío e invitan al sepelio de sus restos.
22|4|C|115|22|4

✝ **PROSPERO CABRERA. - Q. E. P. D. - Falleció el 21-IV-1976** Oscar Salomón y Flia., Santiago Cabañas y Flia., Juan C. Cabañas y Flia., Emilia y Margarita Cabañas, Jacinto Cabañas y Flia., Osvaldo Cabañas y Flia., Pedro Anzorena y Sra., Norma Díaz e hija participan con profundo dolor el fallecimiento de su dilecto amigo e invitan al sepelio de sus restos.
22|4|C|114|22|4

✝ **PROSPERO CABRERA. - Q. E. P. D. - Falleció el 21-IV-1976. - C. A. S. R. y B. P. -** La Comisión Directiva y socios del Club Deportivo Godoy Cruz Antonio Tomba, participan con hondo sentimiento el fallecimiento de su querido socio e invitan al sepelio de sus restos.
22|4|F|62333|22|4

✝ **PROSPERO CABRERA. - Q. E. P. D. - Falleció el 21-IV-1976. - C. A. S. R. y B. P. -** La Comisión Directiva y socios de la Sociedad Italiana de Socorros Mutuos Cristóforo Colombo, participan con profundo pesar el fallecimiento de su socio.
22|4|F|62333|22|4

✝ **VICENTE JOSE ROCCUZZO**
Q. E. P. D.
Falleció el 21-IV-1976.
C. A. S. R. y B. P.

Su desconsolada esposa: Graciza (Graciela) Buchieri, hijos: Vicente José (Tito), Aldo Juan y Edgardo, hija política: Edith A. Beltrán, nietos: Graciela, Claudia, Dardo, Walter e Italo, hermanos: Carmelo y Pablo, hermanos políticos, sobrinos y demás deudos participan su fallecimiento e invitan al sepelio que se efectuará hoy a las 18 hs., en el cementerio de la Capital, casa mortuoria: Granadero 2134, Ciudad. Sepelio Velázquez Hnos., Ciudad.
22|4|C|255|22|4

✝ **VICENTE ROCCUZZO - Q. E. P. D. - Falleció el 21-IV-76** Salvador Messina, Luis Prigione, Vicente Meli, Teodoro, Brudezan, Rodolfo Scandura, Salvador Juan Messina y sus respectivas familias participan el fallecimiento de su sobrino y primo e invitan al sepelio de sus restos.
22|4|F|62335|22|4

✝ **VICENTE JOSE ROCCUZZO - Q.E.P.D. - Falleció el 21-IV-76.** Sus amigos: Mario López y señora, Carlos Villarego y señora, Salomón Chade y señora Raúl Peñaloza y señora, Ricardo Ayala y familia, Mario Repeto y familia, Roberto Sarmiento y familia, Trosky Díaz y señora, participan su fallecimiento e invitan al sepelio de sus restos.
22|4|C|332|22|4

✝ **VICENTE ROCCUZZO. - Q.E. P.D. - Falleció el 21-IV-1976.** Sus vecinos y amigos familias: Guarnieri, Rulli, Sarmiento, Repetto, Dorré, Buzachi y Ferrer, ruegan por el eterno descanso de su alma.
22|4|C|263|22|4

✝ **Sor MARGARITA RIOS. - Q.E.P.D. - Falleció el 21-IV-1976. - C.A.S.R. y B.P. -** Sus hermanos: Nidia Ríos de Páez y Samuel A. Ríos; hermanos políticos: Ismael J. Páez y Elsa F. García de Ríos; sobrinos: César Alberto, Víctor Daniel, Elsa R. de Alvarez y Nidia Alicia Ríos; sobrinos políticos: Mirta Arancibia de Ríos, Mirta Martín de Ríos y Héctor Aníbal Alvarez, sobrinos nietas y demás familiares, participan con profundo pesar su fallecimiento e invitan a sus relaciones al velatorio y sepelio de sus restos.
22|4|C|227|22|4

✝ **Sor MARGARITA RIOS. - Q.E.P.D. - Falleció el 21-IV-1976. - C.A.S.R. y B.P. -** La Superiora y Comunidad del Colegio San José Hermanas Dominicas, participan con profundo dolor el fallecimiento de su querida hermana e invitan a la misa de cuerpo presente que se celebrará en la capilla del colegio hoy, a las 16, y al sepelio que tendrá lugar a las 17, en el cementerio de Villa Nueva - Guaymallén. Servicio: Casa Masselos S.R.L.
22|4|C|229|225|22|4

✝ **Sor MARGARITA RIOS - Q. E.P.D. - Falleció el 21-IV-76.** Celso Chaparro y Sra., Oscar Migliaro y Olga Dávila participan con profundo pesar su fallecimiento.
22|4|F|62348|22|4

✝ **Sor MARGARITA RIOS. - Q.E.P.D. - Falleció el 21-IV-1976. - C.A.S.R. y B.P. -** El personal directivo, docente y alumnos del Colegio San José Hermanas Dominicas, participan con profundo dolor el fallecimiento de la Hna. Margarita Ríos, miembro de la comunidad de Religiosas del Colegio, e invitan al velatorio y sepelio de sus restos.
22|4|C|228,22,4

✝ **Sor MARGARITA RIOS - Q. E.P.D. - Falleció el 21-IV-76.** Felipe Martín y Flias. participan con profundo dolor su fallecimiento.
22|4|F|62348|22|4

✝ **Sor MARGARITA RIOS - Q. E.P.D. - Falleció el 21-IV-76.** Julio Fezzutti y Flia., participan con profundo dolor el fallecimiento de la hermana de su amigo Samuel.
22|4|C|266|22|4

✝ **Sor MARGARITA RIOS. - Q. E.P.D. - Falleció el 21-IV-76.** El personal de Sección Corrección del Diario LOS ANDES, Darío Mena, Juan Campoy, Leopoldo Díaz, Inca Sayanca, Julio Gras, Hugo Espinosa, Andrés Cáceres, Celso Chaparro, Horacio Civit, Ulises Oliva, Alberto Vandemandier y Vicente Berríos, participan con hondo pesar el fallecimiento de la hermana de su compañero de tareas, Samuel A. Ríos, e invitan al sepelio de sus restos.
22|4|C|259|22|4

✝ **ANA DE ANGELIS DE CAMUTTI. - Q. E. P. D. - Falleció el 21-IV-1976. - C.A.S.R. y B.P.** Sus hijos: Alberto y Ernesto; hijas políticas: Amelia Bragoni y Angélica Millán; hermanos: José De Angelis, Teodoro Sancho, Elena Camutti de Cáceres (ausente), Juana de Camutti, Delia R. de Camutti, María Luisa de Camutti; nietos: Stella, Ana María, María Cristina, Amelia Cecilia, Rosana y Mariela; nietos políticos, bisnietos y demás deudos participan su fallecimiento e invitan al sepelio hoy a las 16 hs., en el cementerio de Capital. Casa mortuoria: Olascoaga 527, Cdad. Servicio casa Boito e Hijos.
22|4|C|258|22|4

✝ **ANA DE ANGELIS VDA. DE CAMUTTI - Q.E.P.D. - Falleció el 21-IV-1976 - C.A.S.R. y B.P. -** Sus hermanos: José De Angelis y Teodora Sancho; sobrinos Benardino, Iris, Josefa, Juan José; sobrinos políticos Celestino de la Cruz, Lázaro Tocino y sus sobrinos nietos, participan con dolor su fallecimiento.
22|4|C|264|22|4

✝ **ANA DE ANGELIS VDA. DE CAMUTTI - Q.E.P.D. - Falleció el 21-IV-1976 - C.A.S.R. y B. P. -** Sus sobrinos Pedro, Rosa, Elena, Roberto, Hortensia, Sara, Orlando, Berta y Aida De Angelis; sobrinos políticos Miguel Pagliafora, Adolfo D. Angella, Cirilo Zordan y Artemia Angella participan el fallecimiento de su querida tía.
22|4|C|264|22|4

✝ **ANA A. D'ANGELIS VDA. DE CAMUTTI - Q.E.P.D. - Falleció el 21-IV-1976 - C.A.S.R. y B. P. -** Sobrinos nietos Elsa y Adolfo Balverde, Arnaldo, Hector, Nora Pagliafora, Mirta Angella, Dardo, Roberto y Sonia Zordan, Marta, Orlando, Silvana De Angelis, Pedro Daniel Casado y Héctor Vistoco; sus sobrinos nietos Rubén Parola, Raquel Sánchez, Ana Gómez, Susana Albornoz, Amado Gasuhl, José F. Aloy, Liliana D'Acuaro, Guillermo Arispón, Valentín Velasco, Blanca Codelago, Susana Trujillo y Ana M. Mayo participan su fallecimiento.
22|4|C|264|22|4

✝ **ANA DE ANGELIS DE CAMUTTI - Q.E.P.D. - Falleció el 21-IV-1976 -** Exequiel Millán y Sra., Vicente García y Flia., Gabriel Cavallaro y Flia., Modesto Millán y Flia., Eduardo Castro y Flia., Domingo Menghi e hijos, Pedro Valverde y familia, Francisco Millán y Flia., Luis Toledano y Flia, participan con profundo dolor el fallecimiento de la madre de su hijo y hermano político Ernesto e invitan al sepelio de sus restos.
22|4|C|265|22|4

✝ **ANA DE ANGELIS DE CAMUTTI. - Q. E. P. D. - Falleció el 21-IV-1976. - C.A.S.R. y B.P.** El personal de la Sección Confecciones de Casa Muñoz, Sucursal Mendoza, participa el fallecimiento de la madre de su jefe, señor Alberto Santos Camutti, e invita al sepelio de sus restos.
22|4|F|62327|22|4

✝ **JUANA BERTA vda. de VILLANUEVA - Q.E.P.D. - Falleció el 21-IV-1976 -** Los compañeros de la Biblioteca Fac. Ciencias Políticas y Sociales U.N.C., de su nieta Alejandra Bunge: Ada B. de Rodríguez, Inés de Fernández, Norma Falótico, Silvia Correa Llano, Enrique Pérez Silva y Stella Pena, participan su fallecimiento.
22|4|C|230|22|4

✝ **JUANA BERTA VDA. DE VILLANUEVA. - Q.E.P.D. - Falleció el 21-IV-76. -** Consorcio de Propietarios Monoblock San Martín (Edificio Tonsa), participa con pesar su fallecimiento.
22|4|C|183|22|4

PARTICIPACIONES

✝ **ORLANDO NAVES. - Q.E.P. D. - Falleció el 20-IV-1976. -** Sus sobrinos: German Luis Naves, Silvio Espinel, Salvador Trentacoste, Teresa Naves, Germán, Sergio y Javier, participan con dolor su deceso y ruegan a sus amistades elevar una oración a su memoria.
22|4|C|235|22|4

✝ **ORLANDO NAVES - Q.E.P.D. Falleció el 20-IV-1976 -** Sus amigos Carlos Romeu, Francisco Rodríguez, Antonio Calvo, Carlos Guzzo, Mario Deguen, Ambrosio Gómez y Enrique Astorga participan su fallecimiento y que sus restos fueron inhumados en el cementerio de la Capital en el día de ayer.
22|4|F|62725|22|4

✝ **ORLANDO NAVES - Q.E.P.D. Falleció el 20-IV-1976 -** Sucursal San Juan de José Vila S. A. participa el fallecimiento de su ex gerente y que sus restos fueron inhumados en el cementerio de la capital en el día de ayer.
22|4|F|62726|22|4

✝ **ORLANDO NAVES - Q.E.P.D. Falleció el 20-IV-1976 -** Isidoro Busquets y familia y José Campoy Pelayo, participan el fallecimiento de su amigo y que sus restos fueron sepultados en el día de ayer.
22|4|C|234|22|4

✝ **ORLANDO NAVES - Q.E.P.D. Falleció el 20-IV-1976 -** Alejandro Castro, Teresa Muñoz de Castro y Alejandra Castro, participan con profundo pesar el fallecimiento del esposo de su dilecta amiga "Pocha" y que sus restos fueron inhumados en el día de ayer.
22|4|C|185|22|4

✝ **ORLANDO NAVES - Q.E.P.D. Falleció el 20-IV-1976 -** Bautista Eduardo Peralta, Margarita Fernández de Peralta participan con profundo dolor su fallecimiento y piden se eleve una plegaria por el eterno descanso de su alma.
22|4|C|188|22|4

✝ **ORLANDO NAVES - Q.E.P.D. Falleció el 20-IV-1976 -** Alejandrita Castro participa el fallecimiento del esposa de su ex maestra "Srta. Pocha" y la acompaña con dolor en esta irreparable pérdida, elevando una oración por su alma y que sus restos fueron inhumados en el día de ayer.
22|4|C|184|22|4

✝ **ORLANDO NAVES - Q.E.P.D. Falleció el 20-IV-76 -** La presidenta, miembros y personal auxiliar y administrativo de Mesa Calificadora de Méritos de la Dirección Gral. de Escuelas participan el fallecimiento del esposo de la señora Beatriz Carrión y eleva una oración por la paz de su alma.
22|4|C|167|22|4

✝ **ORLANDO NAVES - Q.E.P.D. Falleció el 20-IV-1976 -** Luis Jorge Zapico y familia participan su fallecimiento y que sus restos recibieron sepultura en el día de ayer en el cementerio de la Capital.
22|4|C|233|22|4

✝ **ORLANDO NAVES. - Q. E. P. D. - Falleció el 20-IV-1976. -** Raúl Dante Porras y sra., Nicomedes Vda. de Giménez y flia., Norma Rojas, Berta Cortez y flia., Norberto Calderón, Carlos Cárdenas y flia., participan con profundo dolor su fallecimiento y que sus restos fueron inhumados en el día de ayer en el cementerio de la Capital.
22|4|F|62328|22|4

✝ **ORLANDO NAVES. - Q.E.P. D. - Falleció el 20-IV-1976. -** José Vila S. A. participa con profundo dolor el fallecimiento de su ex colaborador y amigo y que sus restos fueron inhumados ayer.
22|4|C|049|22|4

✝ **ORLANDO NAVES. - Q.E.P.D. Falleció el 20 IV - 1976. -** Los alumnos de 4º año de la Facultad de Ciencias Médicas, participan con profundo dolor el fallecimiento del padre de su compañera Beatriz Naves.
22|4|C|038|22|4

✝ **ORLANDO NAVES. - Q. E. P. D. - Falleció el 20-IV-1976. -** Las compañeras del Colegio Normal Tomás Godoy Cruz, participan con profundo dolor el fallecimiento del padre de su compañera Marta y que sus restos fueron inhumados en el día de ayer.
22|4|C|988|22|4

✝ **ORLANDO NAVES. - Q. E. P. D. - Falleció el 20-IV-1976. -** Fernando Anitori, Graciela De Giuseppe de Anitori, Florinda Gais Vda. de De Giuseppe, participan con dolor el fallecimiento de su amigo y que sus restos fueron inhumados ayer.
22|4|C|990|22|4

✝ **ORLANDO NAVES. - Q. E. P. D. - Falleció el 20-IV-1976. -** Oscar Juárez y flia., participan con profundo dolor el fallecimiento de su querido amigo y que sus restos fueron inhumados en el día de ayer.
22|4|C|982|22|4

✝ **ORLANDO NAVES. - Q.E.P. D. - Falleció el 20-IV-1976. -** Arminda L. de Jurin y Juan Carlos Jurín, participan el fallecimiento del padre de Martita y que sus restos fueron inhumados en el día de ayer.
22|4|C|236|22|4

✝ **ORLANDO NAVES. - Q.E.P. D. - Falleció el 20-IV-1976. -** Carlos A. Fahnóe y Tonina, Carlos Armando Aguirre y Lilly, Mario Alberto Capezzone y Stella y Martina Gómez de Ramaglia, participan con profundo pesar el fallecimiento del hermano de sus amigos Enrique y Esthercita y que sus restos fueron inhumados ayer.
22|4|C|249|22|4

✝ **ORLANDO NAVES. - Q. E. P. D. - Falleció el 20-IV-1976. -** Dra. Elsa Pareti, Dra. Mirta Pareti y Teresa Lucero Vda. de Adler, participan con profundo pesar el fallecimiento del hermano de su colega y amigo Dr. Hipólito Naves y que sus restos fueron inhumados en el día de ayer en el cementerio de la Capital.
22|4|F|62328|22|4

✝ **ORLANDO NAVES. - Q. E. P. D. - Falleció el 20-IV-1976. -** Roque Orozco y flia., participan con profundo dolor el fallecimiento del hermano de su dilecto amigo Dr. Hipólito Naves y que sus restos fueron inhumados en el día de ayer.
22|4|F|62328|22|4

✝ **ORLANDO NAVES. - Q. E. P. D. - Falleció el 20-IV-1976. -** María Labibe Abbunazar, Ramón L. Rosales, Luis Alfredo Ahumada, Eugenio Samuel Dominichi, Eugenio César Robledo, Basilio Argentino Rojas, Rosa González Vda. de Defilippe, flia. González y Argentino José Duscio participan con profundo dolor su fallecimiento y que sus restos fueron inhumados en el día de ayer en el cementerio de Capital.
22|4|F|62328|22|4

✝ **ORLANDO NAVES. - Q. E. P. D. - Falleció el 20-IV-1976. -** Esteban Cecilio Paredes y flia., participan el fallecimiento del hermano de su amigo Dr. Hipólito Naves y que sus restos fueron inhumados en el cementerio de la Capital.
22|4|F|62328|22|4

✝ **ORLANDO NAVES. - Q. E. P. D. - Falleció el 20-IV-1976. -** Lorenzo Pérez Collado y señora participan con profundo pesar el fallecimiento del hermano de su socio en Cantera Andina, Enrique Naves y que sus restos fueron inhumados.
22|4|C|261|22|4

✝ **ORLANDO NAVES. - Q. E. P. D. - Falleció el 20-IV-1976. -** Cantera Andina y su personal participan el fallecimiento del hermano de uno de sus principales y que sus restos fueron inhumados en el día de ayer en el cementerio de la Capital.
22|4|C|261|22|4

✝ **Dra. ELIZABETH BURIAN DE HERRERA. - Q.E.P.D. - Falleció el 20-IV-1976. -** El Decano Interventor, Claustro de Profesores, personal docente alumnos y personal no docente de la Facultad de Ciencias Agrarias de la Universidad Nacional de

CRONICA POLICIAL

En 24.654 accidentes viales de 1975 hubo 364 fallecidos

Promedio: un muerto y 26 heridos por día

Durante 1975, la estadística de accidentes automovilísticos, evidenció un índice nefasto: en promedio, cada día moría una persona y otras 26 quedaban heridas, a raíz de accidentes de tránsito en distintas partes de la provincia. Al cabo del año, se habían producido 24.654 accidentes, con el luctuoso saldo de 364 muertos y 9.378 heridos. Los promedios denuncian que durante el año pasado, cada día se producían en Mendoza más de 67 accidentes de este tipo, en nuestras distintas rutas.

No hacen falta mayores especulaciones estadísticas para advertir el lamentable privilegio de nuestras rutas que, impulsadas por el descuido y la falta de atención de las normas de tránsito y seguridad en la circulación, se ven inscriptas en el registro de lo trágico.

Por región

Según el informe policial, la zona en la que más accidentes se produjeron, fue también la que ostenta la mayor densidad automovilística: la Unidad Regional Primera (comprende el Gran Mendoza y Lavalle), con un total de 16.047 accidentes al cabo del año. En cambio, en la zona en que debieron lamentarse más muertes, fue en el radio de la Unidad Regional Cuarta (Maipú, Luján, Tupungato, Tunuyán, San Carlos y Uspallata): perecieron en esa zona 126 personas. Esta nefasta distinción de la región, tiene también relación con la ubicación de rutas de las denominadas "rápidas", es decir desprovistas de radios urbanos más o menos continuados, que moderaron la velocidad de los automovilistas (caso ruta 40 y rutas provinciales del Valle de Uco y cordilleranas).

Esta es la estadística de accidentes y sus consecuencias, por zonas policiales.

AÑO 1975

Unidad Regional	Accidentes	Muertos	Heridos
I	16.047	87	4.857
II	2.710	67	1.095
III	2.841	84	1.568
IV	3.056	126	1.858
TOTALES	24.654	364	9.378

Regional I: Gran Mendoza y Lavalle. Regional II: San Rafael, General Alvear y Malargüe. Regional III: San Martín, Rivadavia, Junín, Santa Rosa y La Paz. Regional IV: Maipú, Luján, Tupungato, Tunuyán, San Carlos, Uspallata.

Este año

Durante los tres primeros meses de 1976 —según el informe estadístico de la Policía de Mendoza— el promedio de accidentes de tránsito, de heridos y muertos por esos hechos, evidencia índices similares, con muy leves disminuciones con respecto a los señalados para el año pasado.

En los primeros 90 días del año, el promedio de casos trágicos da 0,9 muertos por día y 16,2 heridos por jornada. Registra la estadística un promedio de casi 57 accidentes diarios. Todo ello, hace un total para los tres meses de 5.106 accidentes, que ocasionaron 82 muertes y 1.452 heridos. En este lapso de 1976, la zona que consigna la mayor proporción de casos fatales, es la Unidad Regional I, con 27 muertos, seguida por la Regional II, en cuya jurisdicción fallecieron 25 personas por accidentes de tránsito.

Tal vez el solo hecho de poner en evidencia estos luctuosos datos en torno a los accidentes de tránsito, implique de por sí un primer llamado de atención para la ciudadanía que apela a distintos medios de movilidad y que debe guardar celosa atención de las normas que tienden a evitar desgracias. Aun así, es necesario reiterar la necesidad de que automovilistas, motonetistas, ciclistas y peatones observen con detenimiento las normas de seguridad, que nacieron fundamentalmente como análisis de quienes procuran que estas estadísticas mortales, sean ínfimas y no trasciendan el límite de lo racional.

Roban a taxista joyas, dinero y el automóvil

Un pasajero agrede a otro chofer

En la madrugada de ayer, un taxista fue asaltado por dos pasajeros y despojado a punta de revólver del dinero de la recaudación, joyas que valuó en la suma de 20.000 pesos y, además, el vehículo que guiaba.

David Revori, la víctima, residente en Guaymallén, denunció en la comisaría 4ª Capital, que alrededor de las 4, dos desconocidos, que habían solicitado su servicios momentos antes, lo intimidaron con armas de fuego en la intersección de las calles Videla Castillo y Gobernador González. Añadió que los maleantes le sustrajeron 1.500 pesos, un reloj pulsera de plata, y dos anillos de oro. Los malvivientes lo obligaron luego a descender del automóvil —un Chevrolet modelo 1968— en el que huyeron con destino ignorado.

Conductor agredido

El chofer de taxi Marciano Ernesto Cabrera, domiciliado en Barrio Chacabuco de Guaymallén, fue atacado por un pasajero de nacionalidad chilena, quien le produjo lesiones cortantes en el rostro y la mano izquierda al agredirlo con un cuchillo.

El conductor, quien debió ser internado en un sanatorio particular de esta ciudad, dijo a la policía que su atacante era un joven de unos 20 años, al parecer chileno, de talla mediana, cutis blanco y cabello corto con flequillo, a quien condujo a través de distintas arterias de Guaymallén, para llevarlo finalmente al Loteo Arizu. Cuando el rodado se desplazaba cerca del portón de acceso de la bodega Arizu, sobre una calle sin nombre (prolongación de Lisandro de la Torre), el individuo tomó la cabeza del conductor y lo obligó a detener la marcha del automotor. En la mano libre el sujeto blandía un cuchillo de regular tamaño con el que pretendió reducir a Cabrera, quien se resistió. En el forcejeo que se produjo entonces, el taxista resultó con cortes en la cara y en su mano izquierda. El frustrado asaltante optó por huir al advertir el fracaso de sus propósitos de robo.

Un parte médico dio cuenta de que la víctima había resultado con heridas cortantes en la región malar y cigomática de la cara, lado derecho, en el dedo índice y en la mano izquierda, además de una contusión en la zona lateral derecha del cuello.

VENDEMOS COBRE

2.500 Kg. REZAGO LINEAS ELECTRICAS.

OFERTAS: sobre cerrado a "S.E.C.S.A.G.A.L.", General Alvear. Libertador Norte 95, Gral. Alvear (Mendoza).

APERTURA DE SOBRES: 26 - 4 - 76 - 12 HORAS.

22|4|F|62729|22|4

ULTIMO PLAZO

Censo Rural

Empadronamiento Urbano

Vencimiento 30-4-76

(Decreto Nº 108 Intervención Militar)

CONCURRIR A:

GRAN MENDOZA y Alrededores: 9 de Julio 500 (Ex-Concejo Deliberante).

ZONA ESTE: Delegación de Rentas, Las Heras 453 - Gral. San Martín.

ZONA SUR: Day 235 - San Rafael.

GRAL. ALVEAR: Alvear Oeste 452 - Alvear.

LOS MISMOS DEBERAN IR MUNIDOS DE LOS SIGUIENTES ELEMENTOS:

Planos de la Propiedad (si los tuviera), Escritura (o en su defecto boleto de compra y/o libreta de loteo), Ultimo Boleto pagado de Contribución Directa y Boleta de Tasa Municipal.

El incumplimiento de lo dispuesto será sancionado con la multa máxima del artículo 138 del Código Fiscal.

DIRECCION DE RENTAS

Ministerio de Hacienda

Gobierno Militar de Mendoza

22|4|F|62552|30|4-A

Estado en que quedó el transporte de pasajeros después de ser embestido por un tren en Puente Alsina. (Radiofoto de NA).

Colectivo atropellado por un tren en Buenos Aires

BUENOS AIRES, 21. (NA).— Cinco personas resultaron heridas de consideración al ser embestido un colectivo por un tren del ferrocarril Belgrano en un paso a nivel de Valentín Alsina, en el límite sudoeste de esta capital, informó la policía.

El accidente, que pudo haber tenido características de catástrofe, se produjo aproximadamente a las 5.20, cuando el colectivo de la línea 32, interno 17, guiado por Cándido Quintana, de 48 años, se encontraba iniciando el cruce de las vías por la barrera de calle Sayos. En esa circunstancia fue embestido por el convoy 3827, resultando el micro con serios destrozos en su tren delantero y quedando desplazado unos 15 metros sobre las vías férreas. Rápidamente fueron socorridos el conductor del colectivo, que había sido despedido a través del parabrisas y 4 de los pasajeros que habían resultado heridos de consideración.

Las cinco víctimas fueron transportadas por otros conductores al hospital de Lanús donde quedaron internadas y fueron identificadas, además del conductor Quintana, como María Caballero, de 52 años; Norberto Martínez, de 19; Oscar Martínez, de 27; y Simón Romero, de 26.

Algunos testigos señalaron que el accidente no tuvo características más graves debido a que el tren avanzaba a escasa velocidad por encontrarse a menos de 1.000 metros de la terminal en Puente Alsina.

Por un desorden apresan a autor de un homicidio

BUENOS AIRES, 21 (NA). — Cuando creía hallarse definitivamente a salvo de toda sanción de la justicia humana fue detenido, por una transgresión menor, Reinaldo Domínguez, albañil, quien a mediados de enero mató a un compañero de trabajo y se refugió en el extranjero para eludir la persecución policial.

Domínguez, de 45 años, fue detenido ayer en Villa Dorrego, un conglomerado de viviendas precarias ubicado a la altura del 300 de la calle Conesa, en el barrio Colegiales de esta capital, por protagonizar, en estado de ebriedad, una reyerta tan corriente en la villa como para no despertar un interés excesivo. Sin embargo, cuando la comisaría 31 requirió el prontuario del camorrista a la Policía Federal, se descubrió que pendía sobre él un pedido de captura por un asesinato cometido en Posadas.

En esa ciudad se hallaba en enero pasado Domínguez, trabajando en una obra en construcción cuando, como final de una rencilla con Antonio Ruggieri, también operario de la misma obra, lo mató de un tiro en la cabeza. Para evitar ser detenido, Domínguez cruzó la frontera con el Paraguay y se ocultó un tiempo en el país vecino, de donde retornó hace poco para alojarse en la Villa Dorrego, en la creencia de que todo había sido olvidado. Pero no hay memoria más larga que la de un prontuario y bastó que el homicida fuera detenido por beber unas copas de más y causar un desorden intrascendente, para despertarla y hacer lugar a la administración de justicia.

Detuvieron a doce menores asaltantes

BUENOS AIRES, 21. (Télam). — En el lapso de dos años, doce menores de edad que se habían constituido en banda para perpetrar robos en subterráneos y trenes de esta ciudad y Gran Buenos Aires y que fueron atrapados por la Policía Federal, obtuvieron un botín estimado en los 8.000.000 de pesos, informó hoy la repartición.

La gavilla era encabezada por un menor de 16 años y la integraban otros adolescentes cuyas edades oscilan entre los 14 y 16 años. La especialidad de estos juveniles delincuentes era la de sustraer relojes, alhajas y cuanto objeto de valor pudieran robar a los pasajeros de subterráneos y trenes urbanos y suburbanos.

Las investigaciones, que culminaron exitosamente ya que se logró aprehender a todos sus componentes, se inició como consecuencia de un procedimiento realizado por personal de la Seccional policial 27ª de esta ciudad, que había logrado detener a uno de los precoces malvivientes, en el barrio de Villa Crespo. Con los datos que éste aportó, al ser debidamente interrogado, se concretó la captura de los restantes miembros, quienes confesaron que con el producto de lo robado adquirieron motocicletas, ropas e hicieron viajes al interior del país.

Confesaron que para perpetrar sus rapiñerías se dividían las "tareas". Varios de ellos subían a los trenes subterráneos y en el trayecto observaban a los pasajeros, eligiendo a sus "candidatos" entre los que portaban relojes, alhajas u otros objetos de valor que pudieran ser fácilmente sustraídos. Al arribar a una estación predeterminada con sus "compinches" se apoderaban con rapidés de los objetos, tras lo cual descendían de los vagones y se daban a la fuga en las motocicletas donde los aguardaban los restantes miembros.

Roban mercadería y dinero por 280.000 pesos

En una casa dedicada a la venta de artículos del hogar ubicada en nuestra capital desconocidos robaron distintos objetos y dinero por un total de 280.000 pesos.

El negocio afectado es "Casa Denia S.A.", de calle Las Heras 637, de donde desaparecieron dos radios Noblex, una radio Platinum. dos cámaras fotográficas, tres calculadoras Magiclick, un grabador Ranser, un car-stereo Kenia, un grabador Mini Televa y dinero en efectivo.

Recapturaron a sujetos que formaron una banda cuando estaban en prisión

BUENOS AIRES, 21, (Télam). — Cuatro delincuentes que en la cárcel de Villa Devoto habían pactado constituirse en banda al recuperar la libertad, fueron atrapados nuevamente por personal de la División Homicidios de la Policía Federal, según revelaron hoy fuentes de la repartición. Durante sus correrías, los malvivientes cometieron atracos que les reportaron beneficios estimados en 17.500.000 pesos.

Se trata de Juan Ismael Bruzza, Jorge García, Manuel Edelmiro Lamas y Humberto Grieco, todos con frondosos prontuarios policiales. Confesaron su autoría en numerosos asaltos, entre ellos en la casa de cambio, en Maipú al 40, donde robaron 17 mil dólares americanos; consultorio de Avenida Santa Fe al 1.100, donde sustrajeron todo el instrumental, armas de colección de gran valor y figuras de marfil y oficina de Córdoba y Paraná, de donde se apoderaron de 1.500.000 pesos.

García y Bruzza fueron detenidos en avenida Libertador y General Paz, luego de una dramática persecución que se inició en las proximidades del estadio de River Plate, al resultarles sospechosos a una brigada de homicidios.

Tras la confesión de éstos, se detuvo al resto de la gavilla. Lo robado —confesaron— lo gastaron en juergas, con mujeres de la noche. Se les secuestraron armas de fuego que utilizaban para amedrentar a sus víctimas y luego saquearlas.

Pusieron en venta latas de anchoas descompuestas halladas en un basural

LA PLATA, 21 (NA). — Oscar Rodríguez, alias "El Busca", encontró, con su compinche Alfredo Vega, conocido como "Mentirita", una verdadera ganga, consistente en varios miles de latas de anchoas en estado de descomposición arrojadas en un basural de la Capital Federal por la empresa productora, y resolvieron dedicarse a los negocios con la colaboración de otros dos buscas mentirosos, el "Negro" Eusebio y el "Flaco" Enrique.

Los industriosos sujetos, que en su vida desplegaron tanta iniciativa y capacidad de trabajo en menesteres honestos, lograron "reducir" anchoas putrefactas por valor de 800 millones de pesos viejos, hasta ser apresados y puestos a buen seguro —"El Busca" y "Mentirita"— por la policía, que pudo incautarse de 25.400 latas del producto que aún no habían sido "colocadas" por el aprovechado cuarteto.

En un baldío

El hallazgo había sido efectuado por los nombrado en un baldío de Villa Soldati, en Buenos Aires. Se trataba de una partida de filet de anchoa para exportación de 'La Campagnola", que la empresa había desechado después de ser rechazado el producto por sus compradores norteamericanos.

Ello ocurrió en diciembre del año pasado, y la mercadería acabó de corromperse después de varios meses de continua exposición en el basural, hasta ser recientemente descubierta por los desaprensivos buscavidas, que no vacilaron en buscar compradores para una cantidad de mercadería que podía intoxicar al equivalente de la población de una ciudad algo más que mediana.

Lavan las latas

En primer lugar, los cuatro delincuentes se tomaron el trabajo de lavar, una por una, la enorme cantidad de latas que habían encontrado como llovida del mar. Después las acomodaron en cajas de cien unidades, sellando estas últimas con cuños de La Campagnola que hicieron confeccionar para la ocasión. Después se dedicaron a la venta, y en virtud de que se trataba de precio de "reducción", encontraron clientela propicia entre mayoristas del interior, particularmente en la provincia de Río Negro y en la Capital Federal y en gran número de localidades del Gran Buenos Aires.

El negocio se cortó cuando intervino personal de Defraudaciones y Estafas de la Policía bonaerense, que había recibido denuncias de algunos compradores del producto, alcanzándose a decomisar 25.400 latas y tratándose de impedir que la anchoa ya vendida sea puesta al alcance del consumidor.

La policía detuvo a Rodríguez y Vega, en cuyo poder se encontraron, además, 109 cajas de jugo bovino elaborado por el frigorífico Monte Grande, de diez kilos cada una, de las que se procura establecer la forma en que llegaron a manos de la pandilla, dos de cuyos miembros, el "Negro" Eusebio y el "Flaco" Enrique, desaparecieron de los medios que solían frecuentar en cuanto sospecharon que algo estaba podrido, y no precisamente en Dinamarca.

Detenido por ejercicio ilegal de la medicina

En averiguación del delito de ejercicio ilegal de la medicina fue detenido un particular en un domicilio en Godoy Cruz.

El procedimiento lo llevó a cabo personal de la comisaría 7ª en la vivienda de Gutsasola 1749, Benegas, donde el propietario del inmueble, Manuel Cruz García, de 36 años, atendía a personas que lo consultaban por distintas dolencias y a quienes prometía "curas milagrosas".

El arrestado cobraba determinadas sumas de dinero a sus "pacientes". Ahora está a disposición del agente fiscal de la Sexta Fiscalía Correccional de turno. La comisión policial actuante secuestró de su casa gran cantidad de fotografías, yerbas medicinales, velas, cartas y la suma de 3.720 pesos, dinero que había recibido en concepto de honorarios.

San Juan

Sobre el culto a Difunta Correa opinó el arzobispo

SAN JUAN — El documento del Episcopado Argentino por el cual se declara "ilegítimo y reprobable" el culto de la Difunta Correa, ha tenido amplia repercusión en los sectores populares, contribuyendo, además, a establecer con claridad la relación entre la devoción que despierta Deolinda Correa y su leyenda con el criterio religioso.

Ha contribuido también a precisar el concepto de la iglesia respecto a dicho culto, la declaración del arzobispo de San Juan, monseñor Ildefonso María Sansierra, quien, confirmando la resolución episcopal, sostiene que "ella ha sido adoptada no para herir la devoción popular, ni para desautorizar los principios cristianos que calan muy hondo en el pueblo, sino simplemente por el abuso de una explotación indigna por parte de particulares y del turismo, que motiva su acción en esas devociones".

Monseñor Sansierra sostuvo también que no existen pruebas irrefutables de la existencia de Deolinda Correa y reiteró el repudio a los fines de lucro.

En efecto, a través de casi un siglo, ha crecido en San Juan y en todo el país el mito de Deolinda Correa, quien, en busca de su marido incorporado a los montoneros de Facundo, atravesó los yermos de la cordillera de Pie de Palo con su hijo de corta edad al que amamantó y mantuvo con vida, ya muerta. Pretendidos milagros hicieron que, a través del tiempo, creciera la devoción popular que se tradujo en peregrinaciones, promesas de los creyentes y en la formación de lo que podría llamarse un complejo turístico - comercial, que, finalmente, institucionalizó el estado provincial al crear la Fundación Cementerio Vallecito. Este organismo, a través de un directorio, maneja cuantiosas sumas de dinero y posee un patrimonio excepcional, habiendo contribuido a la construcción de edificios comerciales, capilla, escuela, refugios y otros. Allí se expende toda clase de recuerdos, imágenes, comestibles y otros productos.

Las declaraciones del arzobispo sanjuanino precisan que, en cuanto a la existencia de una capilla bajo la advocación de Nuestra Señora del Carmen en las inmediaciones del cementerio de Vallecito, "ésta tiene por finalidad encauzar una devoción amorfa a una devoción positiva como lo es la de las almas del purgatorio, cuya abogada, es precisamente, la Virgen del Carmen".

Profesionales

SAN JUAN. — La profesora Aída Nadi Gambetta Chuk, de esta ciudad, ha obtenido el grado académico de Maestría en Letras Hispánicas de la Universidad Nacional Autónoma de México, donde estuvo becada. El título fue otorgado por la División de Estudios Superiores de la Facultad de Filosofía y Letras, previo el reconocimiento de su licenciatura en Letras. de la citada Universidad, siendo aprobada con mención honorífica. La profesora Gambetta Chuk continúa sus estudios para el doctorado de la misma Universidad mediante la beca "Lincoln-Juárez".

Con autoridades militares se reunió Maradona

SAN JUAN.— Estuvo en San Juan el comandante de la VIII Brigada de Infantería de Montaña, general de brigada Jorge Alberto Maradona. Este se reunió con personal superior del Ejército y la Gendarmería en dependencias del Regimiento 22 y explicó, personalmente, la filosofía que orientará y regulará el proceso de reorganización nacional. En el acto estuvieron presentes los integrantes del personal superior y retirado de las Fuerzas Armadas con residencia en San Juan.

Renuncias

SAN JUAN.- La Intervención Militar aceptó la renuncia presentada por la señora Margarita Ferra de Bartol al cargo de comisión y ad-honorem de vocal del Consejo General de Educación, en representación del Poder Ejecutivo de la provincia.

Por otros decretos de la intervención, fueron aprobadas en todas sus partes las resoluciones dictadas por la Intervención Militar en la Legislatura por las que se aceptan las renuncias elevadas a sus respectivos cargos por los señores José Manini y Hugo Marcelo Andino, del personal administrativo técnico dependiente de la Cámara de Representantes.

Prohíben los campamentos de gitanos

SAN JUAN. — Un decreto de la Municipalidad de la Capital fue aprobado por el Poder Ejecutivo. Dispone que, a partir de la fecha, queda prohibida terminantemente la instalación de campamentos de gitanos en terrenos públicos o privados, ubicados dentro del radio municipal de la ciudad de San Juan.

El decreto dispone también que, por intermedio de la División Higiene, se proceda a la aplicación de las disposiciones que regulan esos campamentos. En caso de verificarse infracciones, se efectuará el desarme de las instalaciones y su traslado a talleres y depósitos de la Municipalidad. Podrá solicitarse la intervención de la Dirección de Planeamiento y Desarrollo Urbano o la orden judicial de allanamiento por intermedio de la asesoría letrada si las circunstancias lo requieren.

Se pagará a estatales con el aumento

La Secretaría de Hacienda informó que se encuentran en preparación las planillas de sueldos de los agentes de la administración, correspondientes al mes en curso con el aumento del 20 por ciento dispuesto recientemente. Las diferencias a partir del mes de marzo serán abonadas con los sueldos de abril.

Mañana será inaugurada una escuela

SAN JUAN. — En el curso de un acto que se realizará mañana, a las 11, con asistencia de las autoridades de la intervención militar, quedará inaugurado el edificio de la escuela provincial jardín policial "Coronel Ramón Falcón", ubicada en Rivadavia. Usará de la palabra el ministro de gobierno, coronel Carlos Patricio Moreno y bendecirá las nuevas dependencias monseñor José Martínez Seara.

Gestiones de viñateros ante un ministerio

SAN JUAN. — La Federación de Viñateros se dirigió al delegado del Ministerio de Trabajo, teniente de fragata Pablo Aguiar, formulando diversas consideraciones en torno al pago por la gamela cosechada y señalando que la resolución dictada por el delegado en Mendoza ha sido cuestionada por vía de un recurso jerárquico.

Dado que en todos los casos, en San Juan, se ha pagado 10 pesos por gamela, la Federación de Viñateros solicitó que, a fin de regularizar la situación existente, se dicte una resolución de orden local ratificando dichos pagos y su monto.

Se informó también que la resolución respecto a la equiparación de los salarios del obrero de bodega con el de viña ha sido apelada, y propicia que las cuestiones del agro sanjuanino sean resueltas, en todos los casos en la delegación San Juan del Ministerio de Trabajo y no en Mendoza.

Estatales piden el pago de una diferencia

SAN JUAN. — Un núcleo de empleados de la administración pública informó que se ha dirigido al interventor militar, coronel Carlos Horacio Tragant, solicitando se incluya en las planillas de sueldos del presente mes, la diferencia del 20 por cien de aumento dispuesto recientemente y a partir del mes de marzo, por el mismo gobierno. La petición propicia que el pago se efectúe antes del 1º de mayo, día de los trabajadores.

no pierda el valor de su dinero... COMPRE YA

JUEGO PILAR COLOR COMPLETO $ 6400

BRONCERIA Fr

CAÑOS Y ACCESORIOS GALVANIZADOS Y DE HIERRO FUNDIDO.

PISOS CERAMICOS ESMALTADOS - PLOMO - ESTAÑO - BAÑERAS - HIERROS - METAL DESPLEGADO

M. HEREDIA y Cía.

Lisandro de la Torre 150

Tel. 290155 - 292238 - 292 334

Central Fotográfica

DISTRIBUIDORES MATERIAL FOTOGRAFICO

EN SU NUEVO LOCAL SAN JUAN 1392

F|Pte.|A

¡GRACIAS! Espíritu Santo

POR EL FAVOR RECIBIDO

R. O.

24|F|62715|22|4

¡Gracias Espíritu Santo!

POR LA GRACIA CONCEDIDA

M. H. J. B.

22|4|F|57470|22|4

Gracias Espíritu Santo

POR EL FAVOR RECIBIDO

M. M. de F.

22|4|F|62716|22|4

Gracias Espíritu Santo

POR LA GRACIA CONCEDIDA

Nonaí

22|4|F|62644|22|4

¡GRACIAS! Espíritu Santo

POR LOS FAVORES RECIBIDOS

Pepe

22|4|C|166|22|4

Gracias Espíritu Santo

POR LA GRACIA CONCEDIDA

F. de Z.

22|4|F|62600|22|4

ELLOS QUE TIENEN MUCHA EXPERIENCIA EN "MATERIA AVISOS"

(MARTILLEROS - VENDEDORES DE PROPIEDADES - COMERCIANTES EN AUTOS USADOS CASAS DE COMPRA/VENTA - CORREDORES DE COMERCIO, ETC.)

NOS CONFIAN DIARIAMENTE SUS MAS IMPORTANTES NEGOCIOS (...por algo será!)

AVISOS
- CLASIFICADOS ECONOMICOS
- NOTABLES AGRUPADOS

DIARIOS
LOS ANDES
EL ANDINO

Su mejor inversión publicitaria COMPRUEBELO!

Recital del Coro de Cámara en Radio Nacional Mendoza

Hoy, a partir de las 22.05, en los estudios de Radio Nacional Mendoza, el Coro de Cámara de la Escuela Superior de Música con dirección del maestro Carlos W. Barraquero ofrecerá un recital. Interpretará un programa compuesto con obras de Scarlatti, Marenzio, Gastoldi, Gabrieli, Mozart, Mendelssohn, Schumann, Shaw-Parker, Gilardo Gilardi, Boero y Barraquero. El acompañamiento a piano estará a cargo de la profesora Nidia Boggio de Peirone y los comentarios los efectuará la alumna Liliana Diamand.

El público tendrá libre entrada al auditorio.

Parapsicóloga Grafóloga

ATIENDE TODOS LOS DIAS
HUARPES 1721 — CIUDAD
22|4|C|913|22|4

PIELES

PARA USTED
GANE TIEMPO Y DINERO
Tráiganos ahora su prenda. Hasta el 30 de abril descuentos especiales en arreglos, reformas y adornos.
CREDITOS
Evite intermediarios - Somos talleristas - CREDITOS
Pieles LUXOR
Entre Ríos 288 - Tel. 215617
1|4|F|58187|29|4|A

City: segunda semana de un film histórico

Ha entrado en segunda semana de exhibición en la pantalla del cine City, el film "La más grande historia jamás contada", película rodada en 70 milímetros y technicolor.

El libro está basado en la vida de Cristo y ha sido llevado a la pantalla por un elenco formado por prestigiosos artistas, como Max von Sydow, que personifica a Jesús, seleccionado entre muchos actores por sus rasgos físicos y que es debutante en esta oportunidad. También tienen papeles de importancia Carrol Baker, José Ferrer, Charlton Heston y Angela Lansbury, entre otros.

Sigue en el Lavalle

"La última nieve de primavera"

Continúa en segunda semana de exhibición en la sala del cine Lavalle, el film de Raimondo del Balzo "La última nieve de primavera", interpretada por Bekin Fehmiu, Agostina Belli, Renato Castie, Nino Segurini y Margherita Horowitz.

La película se interna en esas etapas de la intercomunicación entre los adultos y los pequeños, donde el desequilibrio en la reciprocidad de la comprensión y el cariño condiciona y marca hondamente el desarrollo de la capacidad afectiva de estos últimos. Los protagonistas son un viudo joven y atractivo, el hijo de éste de nueve años de edad y una muchacha que obtiene el amor del viudo.

CREDITOS

Visítenos y le asesoraremos sin compromiso a decorar y amoblar su casa

Mesa y 6 sillas tapizadas
• ANTICIPO $ 15.400
• Y CUOTAS DE $ 6.769

MS MUEBLES
Rivadavia 165
Tel. 249095 Mza

Departamentales

Luján

Hay tramos de verdadera peligrosidad.

Peligrosa banquina en la ruta Panamericana

LUJAN. — La misión que en toda ruta de vía rápida cumplen las banquinas, cual es la de posibilitar cualquier desvío de emergencia, sobre la Panamericana se ve dificultada por profundas depresiones del terreno no obstante su reciente construcción.

Específicamente nos referimos al tramo que ubica frente al oratorio de San Ceferino Namuncurá, poco antes de iniciar la bajada hacia la capital de este departamento.

Allí hay un sector del asfalto totalmente carcomido en sus costados, lo que no significaría gran peligro de no ser que la banquina, de tierra, ha cedido por la acción de los vehículos y el agua. Es prácticamente un escalón filoso, que de tomarse a velocidad podría tornarse en una verdadera trampa mortal. En el lugar hay huellas demostrativas de las maniobras que ha debido efectuar quien cayo en ella, seguramente a escasa velocidad, pues, de lo contrario, las consecuencias pudieron ser las que apuntábamos precedentemente.

Si en las arterias de la ciudad este factor no puede ser descuidado por las autoridades, la importacia de superarlo en una ruta como la Panamericana, en la que están permitidas altas velocidades, es mucho mayor.

Necrología

Angel Alfredo Marchán. Su fallecimiento, LUJAN. — A la edad de 20 años dejó de existir, trágicamente, el joven Angel Alfredo Marchán. Generosamente brindado a sus semejantes y de trato cordial, Angel Marchán supo ganarse la amistad y cariño de quienes le conocieron y trataron. Hacía sólo un año que había finalizado sus estudios en la escuela "Miguel Pouget", establecimiento educacional del que egresó con el título de enólogo, con altas calificaciones.

Las circunstancias que determinaron su deceso provocaron aún mayor pesar en el ánimo de la comunidad, sentimiento que quedó de manifiesto en oportunidad del sepelio de sus restos en el cementerio de este departamento.

Las Heras

Notas sociales

Viajera. — LAS HERAS. — Procedente de la Capital Federal la doctora Beatriz Fréjda Vizcaya.

Agasajo. — LAS HERAS. — Con motivo de cumplir una fecha íntima el director del Oratorio "José María Videla", padre Domingo Ceriale, la comisión de padres de familia y simpatizantes del Oratorio lo agasajaron con una comida a la criolla.

Enfermo. — LAS HERAS. — Sigue siendo estacionario el estado de salud del señor Adolfo Ceferino Puig.

Conferencia en un centro de salud

LAS HERAS. — Hoy, a las 10.30, en el Centro de Salud Nº 17 —Sargento Cabral 1142, de este departamento— la doctora Mara Concepción Ramos Ruis, dará una charla sobre el tema "Información sobre las enfermedades venéreas". La conferencia forma parte de un ciclo de educación sanitaria organizado por Servicio Social y auspiciado por el Club de Madres de ese centro.

Guaymallén

La creación del parque industrial

GUAYMALLEN. — De conformidad al convenio celebrado entre la municipalidad de Guaymallén y el Gobierno de la Provincia para la creación de un parque industrial en el departamento, la Comuna informó que hará llegar a todos los industriales de la zona una encuesta con datos que deberán ser contestados a la brevedad posible, para facilitar de este modo la posibilidad de que se concrete el ambicioso proyecto de contar con una zona industrial adecuada a las necesidades y acorde con el progreso actual de la región.

A quienes no les llegue la planilla de encuesta y estén interesados en el tema pueden solicitarla a la Dirección de Planificación de la municipalidad.

Concurso de fotografía

GUAYMALLEN. — La Municipalidad ha organizado la Peña Fotográfica Aconcagua con el auspicio del Museo Municipal de Arte Moderno de Mendoza, para la realización de un concurso fotográfico, cuyas bases podrán solicitarse en la Dirección de Cultura de la comuna, ubicada en calle Libertad Nº 718 de Villa Nueva, en horario de 8 a 14.

El tema a presentar es libre y reservado para residentes en la provincia de Mendoza. Se podrán presentar hasta 6 fotografías monocromas y/o diapositivas color encuadradas en las normas "FAF" y en paquetes cerrados, los que deberán ser entregados antes del 3 de mayo próximo en calle San Juan Nº 1043 de ciudad.

Cooperativa

GUAYMALLEN. — La Cooperativa de Viviendas de Empleados y Obreros de la Municipalidad de Guaymallén convocó a sus asociados a la asamblea general ordinaria y extraordinaria que se llevará a cabo el domingo 25 a las 8, y a las 10, respectivamente.

La reunión se llevará a cabo en el salón del ex Concejo Deliberante de la comuna y se pidió a los socios puntual asistencia.

Danzas nativas

GUAYMALLEN. — Informó la Municipalidad que continúa abierta la inscripción para el curso de Danzas Nativas.

Los interesados podrán inscribirse hasta el 23, inclusive, para asistir a clases los lunes y viernes en horario de 18 a 20, en el salón del ex Concejo Deliberante.

Zona Este

Rivadavia

Aspecto que ofrece en la actualidad el edificio en construcción.

Necesita apoyo la obra para la escuela "Chubut"

RIVADAVIA. — Se encuentra adelantada la construcción del edificio propio para la Escuela Nacional Nº 87 "Chubut", que funciona en el distrito Santa María de Oro de este departamento.

El inmueble se levanta con aporte realizado por el Consejo Nacional de Educación que tiempo atrás contribuyó con trescientos mil pesos.

La cooperadora escolar también ha prestado su apoyo ya que se encargó de la adquisición del terreno. No menor ha sido la contribución recibida por parte del club de madres, centro de exalumnos, docentes, padres de los alumnos y vecinos del lugar y de la ciudad de Rivadavia, quienes han reunido materiales de construcción, dinero y aportado horas de trabajo para la mano de obra correspondiente.

El edificio consta de cuatro aulas, un depósito, dirección y una sala de maestros. Está dotado también de los sanitarios correspondientes una cocina y un patio cubierto. La construcción estará rodeada, además de un patio de recreación y actividades culturales y un parque.

Según nos informó el director del establecimiento, señor Julián Burgos, se hacen necesarios algunos metros de ripio, portland, cal, arena para realizar los contrapisos de los ambientes interiores y los revoques en las paredes. También 7 puertas con sus correspondientes ventanas para las aulas.

Cabe recordar que el edificio escolar en donde funciona la escuela en la actualidad es muy antiguo y no ofrece ninguna comodidad ni seguridad a docentes y alumnos que allí cumplen la diaria tarea de enseñar y aprender, y que su edificio propio es un viejo anhelo que pronto debe concretarse.

Profesionales

Odontóloga. — RIVADAVIA — Recientemente ha obtenido el título de odontología la señora María Cristina Maniero de Ferreyra.

La nueva profesional cursó sus estudios primarios en la Escuela Nº 281 "Bernardino Rivadavia" y los secundarios en el Colegio Nacional "General San Martín", de la ciudad homónima.

Su carrera universitaria realizó en la Facultad de Odontología de la Universidad Nacional de Córdoba en donde proseguirá con estudios de investigación.

Operativo de limpieza encaró la Municipalidad

RIVADAVIA. — El comandado militar, capitán Luis Antonio Moreno, comunicó a la población de este departamento, que se ha puesto en marcha el "Operativo limpieza" dentro y fuera del radio urbano de la ciudad. Para que el mismo tenga el éxito esperado solicitó la "colaboración que los vecinos se dignen prestar a ese operativo ya que éste redundará en beneficio del departamento manteniendo su belleza".

Las labores de referencia culminarán el 10 de mayo. Para materializarlas se ha dividido la ciudad en seis zonas y siete barrios y con posterioridad se extenderán a los distritos.

Cierre de baldíos

También se comunicó a la población que a los efectos de mantener la belleza de la ciudad y conservar el aspecto edilicio, se ha establecido un plazo de 60 días a partir del 20 del corriente mes para que los propietarios de los lotes baldíos ubicados dentro del radio comprendido por las calles Moreno, Gómez, Avellaneda, Sarmiento y Almirante Brown procedan a efectuar los cierres perimetrales correspondientes con material cocido. Vencido ese plazo, esas labores las realizará la Municipalidad a costa de los propietarios y se aplicarán las multas que prevé la ordenanza correspondiente en vigencia para estos casos.

Para limpieza, 5 días

Informó además el comandado que a los efectos de conservar en buena forma el aspecto edilicio de la ciudad, se ha establecido un plazo de cinco días a partir del 20 de este mes para que los propietarios de lotes baldíos procedan a efectuar la limpieza de los mismos. Caso contrario los trabajos referidos los realizará la Comuna con el correspondiente cargo y multa a la propiedad.

San Martín

Plan de corta anual de agua del Tunuyán

SAN MARTIN — El Departamento General de Irrigación, subdelegación del río Tunuyán inferior, dio a conocer el plan de corta anual de agua para este año.

Corta total rige desde el 17 de abril hasta el 3 de mayo, a las 6; dotación normal, desde el 3 de mayo y hasta el 19 de ese mes; corta total, desde el 19 de mayo y hasta el 1º de julio; dotación normal, desde el 1º de julio al 15 de ese mes; corta total, desde el 15 de julio hasta el 1º de setiembre; y dotación normal habrá nuevamente desde el 1º de setiembre hasta nuevo aviso.

Citan a personas en la Comuna

SAN MARTIN. — Con la finalidad que se presenten a la brevedad posible, el Departamento de Acción Social de la Municipalidad citó a las siguientes personas: Rita Montaña, María Trinidad Calderón de Ochoa, Zulma Ramona Funes, Rosario Natividad Reinoso de Olguín, Rosario de Anello y Leodora de Moreno. Asimismo, el 28 de este mes, a las 8.30, deberán concurrir a esa dependencia Andrea Soloa de Molina, José Santiago Pereyra y María Mercedes de Agüero.

Comisión de cultura

SAN MARTIN. — La comisión de Cultura de la Comuna ha creado los siguientes departamentos: Recreación y Deportes, Música, Letras, Teatro, Plástica, Danzas, Folklore, Foto y Cine, Promoción de la Comunidad, Filatelia, Museo y Festejos Patrios.

Las instituciones y grupos organizados interesados en participar de esta acción cultural iniciada podrán inscribirse hasta el 30 de este mes, de 10 a 12.

Asesoran sobre jubilaciones nacionales

SAN MARTIN. — En la Comuna departamental, segundo piso, asesorará hasta el 30 de este mes sobre jubilaciones nacionales la Dirección Nacional de Recaudación Previsional, del Ministerio de Bienestar Social de la Nación.

La delegación, que recorre periódicamente la Provincia para atender a quienes citó previamente por telegrama, puede informar al momento sobre la situación de cada contribuyente. Atiende además a todo aquel que requiera interesarse sobre el particular.

Godoy Cruz

Campaña de desinfección de inmuebles escolares

GODOY CRUZ. — Con el propósito de salvaguardar un nivel de adecuada salud en la población, las autoridades comunales han organizado un ambicioso trabajo de desinfección de locales escolares con sede en todo el departamento. El operativo comprenderá también a otros lugares públicos: cines, salas de espectáculos, teatros, residenciales, hoteles y demás locales de albergue de pasajeros.

La tarea organizada por el personal técnico del departamento Higiene Ambiental dependiente de la Dirección de Saneamiento y Fiscalización Sanitaria, comprende una serie de medidas profilácticas para prevenir la aparición de casos de hepatitis que en esta época del año son frecuentes.

La hepatitis y su prevención

Como ya es conocido la hepatitis es una enfermedad que se transmite por vía sanguínea (transfusional) y por contacto y la mayor cantidad de casos se presenta en otoño e invierno.

Para evitar el contagio se aconsejan una serie de medidas profilácticas que comprenden una rigurosa higiene personal y de los hogares. En tal sentido la Dirección de Saneamiento recuerda la necesidad de higienizar los baños con detergente o jabón y cepillos duros, logrando que los intersticios y los grifos queden totalmente exentos de impurezas. Luego se aconseja enjuagar con agua limpia hasta eliminar el detergente o jabón y colocar en todos los artefactos sanitarios, pisos y paredes, agua de lavandina, dejarla actuar y luego secar con trapo limpio.

En cuanto a la higiene personal se debe tener especial cuidado en mantener las manos y uñas limpias luego de utilizar los baños y antes de cualquier ingestión de alimentos.

Desinfección de locales escolares

La campaña de desinfección de locales escolares que realizará el personal municipal se iniciará hoy en nueve establecimientos educacionales ubicados en distintos barrios de Godoy Cruz.

La desinfección de los locales sanitarios comprende a: Escuela "Manuel Belgrano", Diferencial Nº 70 de la Colonia 20 de Junio, "Severo del Castillo", "República del Perú", "Fragata Sarmiento", "Avelino Maure", "Martínez de Rosas", "Nuestra Señora del Rosario", y "Emaús".

La campaña proseguirá días posteriores en otras escuelas de todo el éjido departamental.

Solicitudes

En la Dirección de Saneamiento y Fiscalización Sanitaria de la Municipalidad, se reciben pedidos de personas o entidades que deseen realizar desinfecciones de locales. Los interesados pueden concurrir diariamente, de lunes a viernes, a las oficinas de la dependencia mencionada, en horario de 7.30 a 13.30, o solicitarlo al teléfono 227912.

Poleras en Cashmilón, colores surtidos ..... $ 699

Regio pantalón para damas en Fiocco Imperial ..... $ 699

Polleras, última moda en Tweed y Sarga ..... $ 990

Pullovers para caballeros, en lana merino, escote en "V" ..... $ 899

Jeans Piel de durazno, un impacto de economía ... $ 899

YAN PUB

LA UNION ya!
SAN MARTIN 1569

HOY y todas las noches
La Bodega del 900
REVISTA SHOW
Gran Cena
su brillante espectáculo de luz y sonido con sus rutilantes figuras
Ricardo Arnedillo
Oscar Divito
Juanito Figueroa
Héctor Gagliardi
Roberto Grandi
Freddy Quiroz
Rafael Rodríguez
Hugo Sabrozky
AVDA. ACCESO Y URQUIZA
VILLA NUEVA - G.LLEN.
INFORMES y RESERVAS
TELS. 262773 - 262775
Amplia playa interna para estacionamiento
22|4|F|62640|22|4

Directamente de fábrica
lanas SAN ANDRÉS
• Haga su compra por correo
• Pague los precios más bajos de Buenos Aires
Sres. Bounty S.A. VECO Echeverría 1040 *1428 Capital Federal*
Sírvase enviarme, sin compromiso alguno de mi parte, muestrario, lista e instrucciones para la compra de lanas "San Andrés"
Nombre completo .....
Calle ..... Nº .....
Localidad .....
Provincia .....

CINES Y TEATROS

CENTRO

AVENIDA - Hoy de 14 a 24 hs.: "TRAPECIO" y "VERACRUZ".

AMERICA - Hoy de 14 a 24 hs.: "CONTACTO EN FRANCIA Nº 2" y "POLICIA CON FALDAS".

CENTER - Hoy de 13.45 a 24 hs.: "EL ALGUACIL DEL DIABLO" y "EL NIÑO Y EL TORO".

CINEMA - Hoy de 13.45 a 24 hs.: "LOS DIEZ MANDAMIENTOS".

CITY - Hoy cont. "DONDE LAS AGUILAS SE ATREVEN" y "Variedades".

CONDOR - Hoy de 14.10 a 24 hs.: "EL GORDO DE AMERICA", además "TRIANGULO DE CUATRO".

LAVALLE - Hoy de 14.30 a 24 hs.: "LA ULTIMA NIEVE DE PRIMAVERA" y "LA BATALLA DE LOS SEXOS".

LUXOR - Hoy de 14 a 24 hs.: "ESCALERA DE CARACOL" y "CONTRATO EN MARSELLA".

OPERA - Hoy de 13.45 a 24 hs.: "CARRERA CONTRA EL DIABLO" y "MANDINGO".

PREMIER - Hoy de 14 a 24 hs.: "PROYECTO ANIQUILACION" y "DE LA PRIMAVERA AL VERANO".

"SHAMPOO" y "FLOR DE CACTUS".

REX - Hoy de 13.30 a 24 hs.: "EL REGRESO DE LA PANTERA ROSA" y AHORA ME LLAMAN EL MAGNIFICO".

SELECTRO - Hoy 21.15 hs.: "CARRERA CONTRA EL DIABLO" y "MANDINGO".

AUTOCINE BROADWAY - Hoy 21 hs.: "NADA" y "TRES LADRONES EN APUROS".

GRAN AUTOCINE MENDOZA. - Hoy 21 hs.: "CARAMBOLA" y "CINCO LOCOS MOSQUETEROS".

EL CERRO CINE AUTO - (El Challao). - Hoy 21 hs.: "PERFUME DE MUJER" y "JUANITA NALGAS DE ORO".

GUAYMALLEN

VICTORIA - Hoy 21 hs. "Los Angeles también comen porotos" y "Hijo del Torbellino".

GODOY CRUZ

PLAZA - Hoy 21 hs.: "El gran escape" y otro gran estreno.

SPORTSMAN - Hoy 21.15 hs.: "Seguro de castidad" y "Extrañas gotas de sangre".

MAIPU

IMPERIAL - Hoy 21 hs.: "El retorno del dragón" y "5 locos en la guerra".

ARGENTINO - Hoy a las 21.15 hs. "Borsalino y Cía" y "Sansón loco".

PALMIRA

COLON - Hoy 21 hs.: "La esclava" y "La frontera del diablo".

SAN MARTIN

CERVANTES - Hoy 21.15 hs.: "El imperio de los tiburones" y "Cartouche".

MAYO - Hoy 21.15 hs. "El Samurai" y "Digby el perro más grande del mundo".

MONUMENTAL - Hoy 21 hs. "La cola del escorpión" y "Una especie de amor".

RIVADAVIA

DUCAL - Hoy 21.15 hs.: "Dinero sangriento" y "Bullitt".

SAN RAFAEL

IDEAL - Hoy, 14 a 24 hs.: "Infierno en la torre" y "Variedades".

LA CONSULTA

REAL - Hoy 21 hs. "Operación trueno" y "Manos sucias sobre la ciudad".

Notas sociales

Casamientos

El padre Juan Ramón Sepich bendecirá el casamiento de la señorita Silvia Elvira Pott y el señor Macedonio Enrique Balbi hoy, a las 20.30, en la capilla del Colegio San José de los Hermanos Maristas. Serán padrinos por la novia, el señor Roberto Pott y su señora Marta Rodríguez Aurteneche y por el novio, la señora Ida Varaschin de Balbi y el señor José Rafael Varaschin. Testificaran esta ceremonia la señorita Estela Pena y los señores Alberto Torres Vila y Alejandro Arenas, por la novia, y los señores Ricardo Scaramella y Salvador Rincon, por el contrayente.

—El 28 del corriente, a las 21, en la parroquia de Nuestra Señora del Perpetuo Socorro, de Chacras de Coria, el padre Francisco Oreglia consagrará el matrimonio de la señorita María Cristina de la Vega y el señor Enrique Fernando Vaccarezza. Actuarán como padrinos por la novia, el señor Julio C. de la Vega y su señora Rosa Glúdice y por el novio, la señora Catalina Pott Godoy de Vaccarezza y el señor Fernando Fuseo, y como testigos, la señora Ercilia Petrich de Silva y el doctor Eduardo Cassone. Oficiarán de testigos en el acto civil, las señoras Elena Villanueva de Pott Godoy y Norma Falcone de Agüero.

—Hoy se realizará el casamiento civil de la señorita María del Carmen Arias Corvalán y el señor Juan José Gomensoro. Serán testigos la señora Ana María Arias de Ranftl y el señor Alberto Grau. La ceremonia religiosa tendrá lugar mañana, a las 12, en la parroquia de San Agustín.

—En la parroquia del Inmaculado Corazón de María se bendecirá el sábado, a las 21.15, el matrimonio de la señorita Liliana Magdalena Perelló y el señor Osvaldo José Miranda. Apadrinarán la ceremonia los señores Carlos Perelló y su señora Genoveva Massud y Joaquín Miranda y su señora Angela Ibáñez, y como testigos lo harán la señorita María Cristina Miranda y el señor Hugo Humberto Bianchi.

—Será bendecido el sábado, a las 22.45, en la basílica de San Francisco, el casamiento de la señorita Mirtha Elsa González y el señor Carlos Daniel Ortiz. Intervendrán como padrinos los señores Juan A. Bustamante y su señora Elena Moreno y Antonio Scalso y la señorita Gladys Muruá.

Misa de aniversario

Con motivo de cumplir 80 años la señora Hortensia Roldán de Díaz, sus familiares harán rezar una misa de acción de gracias mañana, a las 20, en la parroquia de Nuestra Señora de los Dolores.

Reunión benéfica

Hoy, a las 11, en el Instituto de Oncología "Doctor Flokszstrumpf", se reunirá el Cuerpo de Voluntarias con su asesora técnica, doctora Adelina Castillo de Rufino y con el señor director del Instituto, doctor Carlos Rufino. En esta ocasión se tratarán asuntos concernientes a la labor que cumple la entidad mencionada.

Reuniones

En obsequio de su hija Marta María Julia, que cumplirá 15 años, el señor Eduardo Illanes y su señora Martha Edith Aubone le reunirán mañana a familiares y amistades.

—Organizado por la comisión social del Mendoza Tenis Club se llevará a cabo mañana, a las 15, en la sede de la institución, un desfile de pieles, gamuzas y marroquinería fina, presentado por una importante casa de Buenos Aires.

—La Asociación de Ayuda al Niño no Oyente (E.I.N.N.O.) "Fundación Profesor Bernardo Ferreyra", tendrá reunión hoy, a las 17.30, en Martínez de Rosas 744, con la presidencia de la señorita Concepción Rodríguez Ruiz Conde.

Emilia Viera de Vázquez

Su fallecimiento. — Con la muerte de la señora Emilia Viera de Vázquez, acaecida recientemente en esta Capital, desaparece una dama que se adentró en nosotros no sólo por sus virtudes, sino también a través de la significativa trayectoria que cumplen sus hijos.

Si bien nació en Buenos Aires, donde cursó sus estudios y obtuvo los títulos de profesora de piano y luego de pintura, en la Academia Nacional de Bellas Artes, se radicó más tarde en Mendoza. Al hacerlo dejó estas actividades que reclamaban su espíritu selecto para dedicarse por entero a la educación de sus cinco hijos y luego de sus nietos y bisnietos. A ellos prodigó su ternura y su sabia protección.

Como cristiana militante volcó su caridad en asociaciones de bien público y otras de carácter religioso, que la sustrajeron un tanto de sus tareas hogareñas. Quizás necesitó compartir su bondad y su afecto con seres que reclamaron su colaboración. A todos dio sus horas sin ninguna tregua y sólo se ocupó de ella la próxima a morir, para hacerlo en gracia de Dios y dejar este mundo con la tranquilidad que otorga la satisfacción del deber cumplido.

Demostraciones

Para despedir a los señores Arturo Calcagno y su señora Rosalina Villegas y Emilio Manso y a su señora Santina de Manso, quienes en breve viajarán a Europa, los señores Ricardo Villegas y señora Lola Roig, Emilio Manso (h) y señora Stella Villegas y doctor Gabriel Guzzo y señora Nora Villegas les ofrecieron un almuerzo.

Misa impetratoria

La señora Eladia Fernández de Spano mandará rezar una misa hoy, a las 19.30, en la capilla del Colegio María Auxiliadora, para rogar por la felicidad de la señorita Cecilia Giraudo y del señor Silvio Facchin.

Enfermos

Enferma la señora Susana de Chavannes de Virdó.

—El señor Oscar B. Caetano se encuentra enfermo.

Viajeros

De Córdoba la señora Aurora Howard de González.

—A Salta el señor Ricardo Saenz Amadeo, su señora Estela Arroyo Tabanera y sus hijos Gonzalo, Estela y Ana María, el doctor Fernando Sáenz Arroyo, el padre Ramiro Sáenz Arroyo y la señorita Marta Arroyo Tabanera.

—De Buenos Aires el señor Guillermo Reynals Gallo, su señora Julia Román y su hija Silvia.

—De Perú el ingeniero Olaguer Guillermo Reynals Román, su señora Rosa María Godoy y su hija Lucrecia Inés.

—De Córdoba la señora Isabel Lavagetto de Rabino y las señoritas María Luisa, Clelia y María Dolores Raso.

—A Santiago del Estero la señora Leyenda Cardoso de Barrera.

—A Córdoba el doctor Elio Palmisano, su señora María Llobell Balaguer y su hija María Inés.

—De Corrientes el señor José Quirós y su señora Marta Sanz.

—A Nueva York la señora Dora Baravalle de Giménez.

—A Buenos Aires el ingeniero Jorge Domínguez Nievas, su señora María Teresa Boucher y sus hijos, la señorita Beatriz Domínguez Nievas.

Misas y funerales

Se oficiarán misas:

Hoy, a las 19.30, en la parroquia San Vicente Ferrer, por el alma del señor Cristian Dionisio García Pontis, en el décimo aniversario de su fallecimiento.

—Hoy, a las 18.30, en la capilla del Colegio María Auxiliadora, por el alma de Silvia Inés Naman García, ofrecida por la señora Carlina Estela Vila de Torres Araujo y la señorita María Elena Tettamanzi.

—Hoy, a las 20, en la parroquia de San Agustín, por el alma de la señora Rodolfina Ferreyra de Barrera.

—Hoy, a las 9, en la basílica de San Francisco, por las almas del señor Oreste Baravalle y de la señora Elisa C. de Baravalle.

—Hoy, a las 20, en la iglesia de los Padres Josefinos de Murialdo, por el alma del señor Alberto Ramón Rivera.

—Hoy, a las 20, en la parroquia del Inmaculado Corazón de María, por el alma del señor Arcángelo Lo Moro.

—Mañana, a las 20, en la parroquia de Nuestra Señora de Fátima, por las almas de Filomena Díaz e Inés Cortez de Díaz.

Citación del Ministerio de Bienestar Social

La Subsecretaría de Promoción Social y Vivienda citó a familiares directos del señor Sebastián Costa Manuelli, para que se presenten en el Ministerio de Bienestar Social.

Quien se presente deberá acreditar mayoría de edad. Deberán concurrir de lunes a viernes, de 7.30 a 13.30 o de 17.30 a 21. El motivo de la citación se hará conocer oportunamente.

Cursos para voluntarias del menor

La Dirección Provincial del Menor ha organizado un curso sobre "Dinámica de grupo", en apoyo a la acción que desarrolla AVOME (Asociación de Voluntarias del Menor), en beneficio de los menores albergados en la repartición.

El curso se dictará el sábado, de 9 a 18, en las instalaciones de la Guardería 11, Correa Saa y Sarmiento, Guaymallén y estará a cargo de la jefa de servicio, señorita Olga Abella y de las asistentes, señora Ana Barros de Porras y señorita Herminia Páez.

A postulantes júniors darán conferencias

En un acto que se hará hoy a las 20 en el local de calle Entre Ríos 358, de esta ciudad, dará comienzo un ciclo de charlas ilustrativas organizado por la Cámara Junior de Mendoza y destinado especialmente a los postulantes a ingresar a la joven entidad de servicio.

Durante el desarrollo de las conferencias se tocarán los siguientes temas: introducción al juniorismo, experiencia juniors, conducción y oratoria, comisiones de trabajo y amistad e interpretación del credo júnior.

Buenas Noticias

El buen humor se ensancha con las buenas noticias. Aunque parezca mentira, ahora Ud. puede probar GRATIS, un aromático cafecito "TORRAICO" y reconfortarse con los buenos precios en especias, té, café, cacao y flanes "TORRAICO". Adolfo Calle 42 — Dorrego

22|4|F|62565|22|4

TINTORERIA CANO

Comunica a todas las personas que tengan ropa para retirar en ella, deberán hacerlo en el término de CINCO DIAS a partir de la fecha, por cambio de firma. Caso contrario, perderán todo derecho a reclamo. Belgrano 1385 - Teléfono 214638 - Mendoza

22|4|C|040|22|4

GUIA PROFESIONAL

MEDICOS

C. E. A. M.
Centro Estudios Afecciones Mamarias. - Catamarca 83 - Dpto. 61 - De 16 a 20 horas.
7|4|F|Pte.|A.

Dr. OSCAR E. CAMINOS
Clínica y Cirugía. Obesidad. Várices. Vejez. Enf. Venéreas. Impotencia. Mutuales. Sarmiento 777. Tel. 241763. De 11 a 13 y 17 a 21 horas. 9|1|F-Pte.

Dr. RODRIGUEZ SAA
MEDICO CLINICO
Dra. RODRIGUEZ SAA
PIEL - DEPILACION
Martínez de Rosas 2055 T. 230063. Diariamente 17 a 21. Mutuales.
31|3|F|Pte

Dr. ANGEL C. NAVARRO
Cirugía - Atiende lunes, miércoles y viernes de 17 a 20 hs. Reserve turno. Alpatacal 2755. Teléf. 214325. 1|11|F|Pte.|A.

Dr. LENTINI RUBEN J.
Adultos. Atiendo mutuales. Colón 277. Ciudad. Teléfs. 244999-245517
22|4|F|62679|22|4

APARATO DIGESTIVO

Dr. NESTOR MATUSCHKA
Clínica. Aparato digestivo, hígado, estómago, intestino, hemorroides. Diariamente desde las 17. Turnos: a los Tels. 291752 y 248241. - Colón 185, 4º piso. 5|4|F|Pte.

VIAS URINARIAS

Dr. ALBERTO PABLO CORICA
ESPECIALIZADO EN EE. UU.
Enfermedades vías urinarias. Adultos y niños. Colón 532. - Turnos: Teléfonos 240835 y 252553.
29|1|F|29090|Pte.

Dr. MANUEL BIANCHI
Riñón, vejiga, próstata y genitales. Esterilidad masculina. Turnos desde las 16 horas. Teléf. 256234. Agustín Alvarez 250.
4|6|F|66024|Pte.

Dr. IGNACIO J. ROMEO
CIRUGIA VIAS URINARIAS
Cirugía general. Diariamente desde 17 horas. Pedir turno. República de Siria 325. Teléfono 292220.
7|3|F|49557|Pte.

Dr. ALBERTO D. BEKERMAN
ESPECIALIZADO EN EE. UU.
Cirugía, Riñón, Vejiga, Próstata, Genitales. Adultos, Niños. Esterilidad. - 9 de Julio 1189, 2º "15". Turnos: 231915-247445.
20|4|F|62034|Pte.

Dr. JORGE L. FAVIER
CIRUGIA - VIAS URINARIAS
IMPOTENCIA
Reservar turno - Rioja 934
9|11|Pte.|A

OBESIDAD

Dr. ALBERTO SEVILLA
Director de los Institutos Medicos de obesidad, asma y alergia de Mendoza, Córdoba y Buenos Aires. Obesidad y celulitis deformantes. Várices y hemorroides, tratamientos sin operación y sin dolor. Departamentos especializados: Asma, Alergia, Cardiología, Ginecología, Cirugía plástica y estética. Injertos de cabellos (Prof. Tomás Hughes y Edgardo Escobar). Avenida Colón 232. T. 200006 - 241440. Atendemos mutualizados. Horario de 7 a 12 y de 15 a 20 horas.
23|11|F|31160|Pte.

PSIQUIATRAS

Dr. JULIO C. BAEZ
HIPNOSIS MEDICA - PSICOTERAPIA. - San Martín 3164 - Cdad. Turnos: 259444.
20|4|F|62190|Pte.

GARGANTA, NARIZ y OIDO

Dr. LUIS E. MONETTI
10-12 - 18-21 horas. 9 de Julio 1050. Teléf. 249323. Particular: teléfono 246661. 10|3|F|53157|Pte.

Prof. LUCIANO RODRIGUEZ ECHANDIA
Toda especialidad y dolores de cabeza. Catarros crónicos. Sinusitis. Trastornos de la voz. Diariamente. G. Cruz. 506. Tel. 255901.
19|18|F|76272|Pte.-A.

Dr. RAUL JOSE BONSANGUE
GARGANTA - NARIZ - OIDOS
Turnos teléfonos 258555 y 262630. 25 de Mayo 1413. 10|5|Pte.|A

ONCOLOGIA

DOCTOR
ROGELIO A. TABER
CANCEROLOGIA - CIRUGIA
Especializado en Francia e Italia. Tumores, Patología Mamaria. Quimioterapia. Consultorio: P. Mendocinas 634 - 2do. Piso Dpto. 25 - Pedir Turno: Teléfonos: 249629 - 244999.
1|4|F|58294|29|4|A.

ESPECIALISTAS DE LA PIEL

Dr. ALBERTO J. GRINBERG
Enfermedades de la piel. Alergia dermatológica. Horario: lunes a viernes, 17 a 21 hs. Sarmiento 777, Mendoza. 15|7|F|75872|Pte.

ENDOCRINOLOGIA

Dra. SOFIA FRIDA SCHERBOVSKY
Tiroides - Obesidad - Esterilidad - Diabetes - Crecimiento y desarrollo. Adolescencia. De 8 a 13 hs. Solicitar turno a los Teléfs. 257402 258616. MUTUALES. - José Federico Moreno 2760. Ciudad.
4|4|F|Pte.|A.

VARICES

Dr. SPINETTA REGUERO
Várices. - Trat. no operatorio por electro fulguración. Cirugía Espec. España. Turnos: Junín 218, Barrio Bombal. Tel. 244111. Pte.

CARDIOLOGIA

CARDIOLOGIA de URGENCIA
Atención permanente. Electrocardiogramas a domicilio. Teléfonos: 242417 y 249001. 17|4|C|757|16|5

ROBERTO WINTER
CARDIOLOGO
Electrocardiogramas y otros estudios Atiendo Mutuales Rivadavia 430. Teléf. 245423-230836. Mendoza.
20|4|C|567|19|5

CIRUGIA ESTETICA

Dr. HUGO SALOMON
Unicamente Cirugía estética funcional de nariz. Clínica Godoy Cruz, Godoy Cruz 333. Teléfonos 215951 y 215952. Mutuales.
Pte.|F|D.

Dr. J. SANANES
Jefe de servicio Sala 1 Hospital Emilio Civit Cirugía de nariz, mamas, adiposidades, injertos, quemados. Pedir turno, P. B. Palacios 1260 (Ituzaingó). T. 257319-251391.
7|3|F|Pte.|D

ASMA Y ALERGIA

Dr. LUIS BROITMAN
ASMA - ALERGIA
Patricias Mendocinas 624. Planta baja. Local 9. Teléf. 249907 - Se atienden mutuales.
4|6|F|65875|Pte.|A

CLINICA DE ALERGIA
Dr. BOUERI
Dr. SALOMON BOUERI
Dr. ARNALDO BOERO
Dr. EDUARDO PENA
Corrientes 39 - Teléfono 251591. Pedir turno. 2|9|F|37791|Pte.|A.

OCULISTAS

CLINICA DE OJOS
Atendida por
16 Médicos Oftalmólogos y 6 Auxiliares Técnicos Universitarios
Consultorio externo de 8 a 21 hs. Guardias permanentes. Cirugía e internación. Atención de particulares y Mutualidades. Av. España 888, Teléf. 248856. 18|3|F|425|13|Pte.

Dr. M. MARCHEVSKY
OCULISTA
Consultas de 11.30 a 12.30 y de 15 a 19 horas. Rioja 1130. Tel. 247996.
25|9|F|94036|Pte.

Dr. ALVAREZ NOQUE
SOLICITAR TURNO
Enfermedades y cirugía de ojos. 9 de Julio 951 - 1er. Piso - Dpto. 5 Tel. 241324 - 241443 y 241805.
4|6|F|Pte.

ODONTOLOGIA

VICTOR M. PICCIONE
Doctor en odontología. Cirugía de boca y huesos de la cara. Martes y jueves. Sanatorio Policlínico de Cuyo. Tel. 245000. Part. 255547.
1|2|F|Pte.

Dra. GRACIELA BRODSKY
NIÑOS - ADULTOS
Martes, jueves y sábado, 17 a 20 hs. Espejo 65, 1º "H". Turnos: Tel. 230776.
1|4|C|183|30|4

HUESOS

Dr. ARAGONA
Especializado en Italia, Francia, España. Clínica cirugía, huesos, articulaciones Mutualidades. Rivadavia 430. T. 246935. Pat 241775.
4|2|F|44016|Pte.

REUMATISMO

Dr. MANUEL MENA
Reumatólogo - Enfermedades de columna vertebral, brazos doloridos, ciática. Atiende de 15 a 20 hs. Buenos Aires 226. Lunes a sábados
20|3|Pte.

CENTRO REUMATOLOGIA
Infanta M. de San Martín 56, 4º P. (detrás Correo Central) - Turno tarde - Tel. 240917. - Mutuales.
14|1|F|41196|Pte.

Dr. JULIO F. SANCHEZ
Doctor en medicina (Esp. en Europa). Reumatología, ortopedia y traumatología. Rivadavia 141. Tel. 291994.
2|11|F|23600|Pte.

Dr. RICARDO BARCENILLA
Rivadavia 578 - Planta Baja - Dpto. 5 - Ciudad - Turnos 17 a 20.30 hs. - Teléfonos 292020-221910.
28|2|F|48167|Pte.

RADIOLOGIA

Dres. RICARDO HORENSTEIN MARTHA G. de HORENSTEIN
Radiografía - Radioterapia. Colon 185, 8º Piso - Teléf. 242747. - Particular: 245906.
28|8|F|6771|Pte.|A

ALBERTO TORRES CORTIJO
Ex médico becario Univ. Madrid. Emilio Civit 43. 1er Piso. Turnos de tarde al Tel. 255760.
6|4|F|59285|Pte.

PARTERAS

ESTHER C. de SANANES
Partera nacional. Diariamente de 16 a 20 hs. Solicitar turno, Pedro B. Palacios 1260 (Ituzaingó) entre Catamarca y Lavalle. Teléfs. 257319 y 251391. 7|4|F|Pte.|D

CELINA E. M. DE ARNEDO
PARTERA NACIONAL
Catamarca 585, Ciudad. T. 242388. Pedir turno. 29|F|99490|Pte.

J. DELIA SANCHEZ GOMEZ
OBSTETRICA NACIONAL
Atiende de 15 a 17 horas, menos sábado. Rivadavia 634. Tel. 241019.
6|12|F|Pte.

DELIA MASCARENO DE GOMEZ
OBSTETRICA NACIONAL
Pedir turno: Pellegrini 945. Godoy Cruz. Teléf. 292214.
2|4|F|30|4|D

LIDIA M. de CUARTAS
PARTERA
25 de Mayo 770, Mendoza. Teléfono 247223. 11|10|F|Pte.

PEDICUROS

CASA SCHOLL
Pedicuros. Calzados. Plantillas. Medias y Vendas para Varices. Todo para el confort del pie. Pedir turno, Montevideo 27. Mendoza. Tel. 246200. 20|8|F|Pte.-A

¡Ahora los chicos pueden ganar un Citroën 3CV - 0km para la maestra o maestro, obtener una montaña de premios para ellos y una importante colaboración para la Cooperadora Escolar!

GRAN CONCURSO

Revista ANTEOJITO

la prueba "maestra"

Otra vez a los chicos le toca quedar requetebién! Y esta vez con sus maestros y con la Cooperadora, que tanto hacen por el cuidado, la formación y la educación de todos los chicos del país. Es facilísimo y divertido. Sólo tendrán que identificar figuras muy conocidas que les ayudarán a refrescar todo lo bueno que han aprendido en la escuela. ¿Las bases?... están en Revista ANTEOJITO y también pueden ser pedidas gratuitamente junto con el "Alfabetograma" en Belgrano 624, Capital Federal, pues **no es obligatorio comprar la revista.** Vamos... ¡déles una ayudita! (hay un montón de fabulosos premios para ellos).

PRIMER PREMIO
MAESTRA O MAESTRO:
UN AUTOMOVIL CITROËN 3 CV,-0 km.
NIÑO O NIÑA:
1 Televisor
1 Bicicleta Legnano
1 Slot Minimodels
1 Máquina fotográfica DANESSA COLOR 135
1 Pequeño LAROUSSE Ilustrado (2 tomos)
1 Colección Encuadernada de EL LIBRO GORDO DE PETETE
1 Muñeco PETETE
COOPERADORA ESCOLAR:
mSn. 1.000.000,— - S 10.000,—
1 Gran Enciclopedia LAROUSSE de 20 tomos

SEGUNDO PREMIO
MAESTRA O MAESTRO:
1 Reloj TRESSA automático
1 Pequeño LAROUSSE Ilustrado (2 tomos)
1 Juego de lapicera y bolígrafo SHEAFFER
NIÑO O NIÑA:
1 Bicicleta Legnano
1 Reloj TRESSA automático
1 Máquina fotográfica DANESSA COLOR 135
1 Pequeño LAROUSSE Ilustrado (1 tomo)
1 Colección Encuadernada de EL LIBRO GORDO DE PETETE
1 Muñeco PETETE
1 Juego de lapicera y bolígrafo
COOPERADORA ESCOLAR:
mSn. 500.000,— - S 5.000,—
1 Pequeño LAROUSSE Ilustrado (2 tomos)

TERCER PREMIO
MAESTRA O MAESTRO:
1 Reloj TRESSA automático
1 Pequeño LAROUSSE Ilustrado (1 tomo)
NIÑO O NIÑA:
1 Bicicleta Legnano
1 Máquina fotográfica DANESSA COLOR 135
1 MINITREN
1 Pequeño LAROUSSE Ilustrado (1 tomo)
1 Colección Encuadernada de EL LIBRO GORDO DE PETETE
1 Muñeco PETETE
COOPERADORA ESCOLAR:
mSn. 200.000,— - S 2.000,—
1 Pequeño LAROUSSE Ilustrado (2 tomos)

...Y 97 PREMIOS MAS
PREMIOS CUATRO AL SIETE 1 Bicicleta Legnano
PREMIOS OCHO AL DIECISIETE 1 Colección de 5 tomos cada una de "Los Grandes Enigmas del Mundo Animal", de la Editorial Anessa.
PREMIOS DIECIOCHO AL VEINTIUNO 4 Relojes
PREMIOS VEINTIDOS AL TREINTA Y UNO 1 Par de botines de fútbol y 1 Par de medias marca Sportlandia
PREMIOS TREINTA Y DOS AL CINCUENTA Y UNO 1 Juguete gigante DURAVIT
PREMIOS CINCUENTA Y DOS AL SESENTA Y UNO 1 Muñeca PIEL ROSE
PREMIOS SESENTA Y DOS AL OCHENTA Y UNO 1 Portafolio de colegio SCUOLA DE CARMEL
PREMIOS OCHENTA Y DOS AL CIEN 1 Colección Encuadernada de EL LIBRO GORDO DE PETETE • 1 Muñeco PETETE

el rincón de Bota

presenta

GLOWING LOOK
(El Rostro Luminoso)
de Coty

La época de los rostros mortecinos y opacos ha terminado. COTY trajo una de las primicias más rutilantes de la actual moda europea: GLOWING LOOK (EL ROSTRO ILUMINADO).
GLOWING LOOK es un maquillaje luminoso total. Todo un estilo diferente y refinado. Ilumínese con GLOWING LOOK. Su rostro con una nueva diafanidad jamás antes lograda se convertirá en lo más seductor de este otoño - invierno.-

el rincón de Bota

GALERIA BAMAC — LOCAL 19 BUENOS AIRES 46 — TEL. 251799

AVISOS CLASIFICADOS

Compra y Venta de Propiedades

A-CA-RA Inmobiliaria, compra urgente casas, departamentos, lotes, fincas, negocios, etc. Gutiérrez 732, Mza. T. 256739.
8|4|F|59571|Pte.

A GRAN oportunidad, hoy ...vendemos, departamento a estrenar, (entrega junio/76), 3 dormitorios c|placares, living-comedor, cocina, baño completo, toilette, etc. excelente ubicación. T$ 4.700.000 contado y facilidades. Inf.: C. E. Barrera Oro. Mitre 1378, Ciudad.
22|4|F|62714|22|4

A PROPIETARIO compramos casas, departamentos, lotes, fincas. Godoy & Pelaia. Máxima seriedad inmobiliaria. Gutiérrez 585. T. 258543 - 251597.
13|2|F|44633|Pte.

A PROPIETARIO compro urgente hoy mismo, chalet zona residencial o departamento céntrico, para extranjero. - Hasta m$n. 450.000.000. Tel. 244790.
20|4|F|62123|23|4

A PROPIETARIO compro casa bien ubicada, 5ta., 6ta. o Bombal. - F. J. Sapunar. - San Lorenzo 315. Tel. 290457.
20|4|F|62106|28|4

A ESTRENAR Barrio Trapiche 170 metros cubiertos, ambientes amplios, 2 baños, dependencia servicio Contado y facilidades. Teléfono 247842.
21|4|F|57459|22|4

A ESTRENAR casa Dorrego vendemos cerca Morón y Costanera, l|comedor, 3 dormitorios d|servicio, toilette, baño 3 cuerpos, garaje, patio, c|lustrada. - Total m$n 500.000.000. Facilidades. Godoy y Pelaia. Gutiérrez 585. Tels. 258543 y 251597.
21|4|F|62272|22|4

A $ 450.000, t|$ 800.000, lindo departamento desocupado, interno, ciudad, 1|comedor 1 dormitorio, c|comedor, baño completo, amplio patio y lugar p|otro dormitorio. Provivienda. Perú 1214.
22|4|C|212|22|4

A DEPARTAMENTO vendo a particular categoría, semidecorado, aire acondicionado, edificio San-Cor. Gutiérrez 158, Cdad. Oportunidad excepcional. Tratar 9º piso. Portería. Sr. López.
22|4|C|163|23|4

A INTERESADO directo vendo mi casa amplio living comedor, 3 dormitorios, todos los servicios a mts. Ciudad. T. 257317. Horario Comercio.
22|4|C|160|22|4

A $ 55.000.000, casa mixta, 6ª Sec., 2 ambientes, patio, garaje y fondo, Sup. 350 m2, saldo fac., Profinca, España 1512, Of. 5.
22|4|C|200|22|4

A PARTICULAR, urgente, hoy y mañana, vendo antisísmica San José, 2 dorm., garaje, amplio patio, parral, etc. total 220.000.000 pesos. Tel. 258949.
22|4|C|991|22|4

A $ 3.000.000, t|$ 4.500.000, amplio chalet, superficie 500, cubiertos 200, a 1 cuadra Costanera, ciudad, amplio l|comedor, 3 dormitorios, c|comedor, garaje, fondo. Provivienda. Perú 1214.
22|4|C|211|22|4

A PARTICULAR compro finca en Luján hasta pesos mil doscientos millones. Tel. 258949.
24|4|C|991|22|4

A $ 500.000, t|$ 1.000.000, amplio y lindo departamento interno, desocupado Godoy Cruz. T|servicios conectados, l|comedor, linda c|comedor bien instalada c|artefactos y alacenas, 2 dormitorios, baño instalado, patio, fondo c| despensa y parral (recibe auto). Provivienda. Perú 1214.
22|4|C|211|22|4

A $ 1.000.000, t|$ 1.700.000, Bº Trapiche, chalecito estrenar, l|comedor, 2 dormitorios c|placares, cocina c|artefactos, patio. (Plan Banco). Provivienda. Perú 1214.
22|4|C|211|22|4

A DUEÑO únicamente, compro urgente casa 3 dorm. San José, Barrio Bancario, Las Heras, o 6ta. Sección (puede ser mixta buen estado) Tel. 258949.
22|4|C|991|22|4

A ESTRENAR cerca Barrio Trapiche, casa 2 dormitorios y dependencias, cloacas y asfalto. Vende propietario. Joaquín V. González 1053, Godoy Cruz.
22|4|T|04582|22|4

A ESTRENAR Barrio Trapiche sobre Rafael Obligado, casa 3 dormitorios, dependencias, gas natural. Vende propietario. Joaquín V. González 1053, Godoy Cruz.
22|4|T|04581|22|4

A REGIA casa calle Olascoaga, San José, vendo $ 900.000, saldo convenir. Minni. Bandera de los Andes 2829.
22|4|F|62710|22|4

A INTERESADO directo vendo en G. Cruz casa grande corte antiguo con gran terreno 700 m2. más o menos apta para depósito acepto en pago casa más chica diferencia a convenir. Ver y tratar en la misma Alvarez Thomas 248 Godoy Cruz.
22|4|C|101|22|4

A ESTRENAR Dpto. p|baja Ciudad para oficinas o profesionales sala espera, 3 ambientes, kichinette, baño $ 220.000.000. Lavalle 18 - Teléfono 253115.
22|4|C|134|22|4

A PROPIETARIO compro directamente casa, contado $ 60.000.000 saldo corto plazo. Marzialli. San Martín 1640 Godoy Cruz. Teléfono 245373.
22|4|C|136|22|4

ANTISISMICA en construcción, metros Hospital Español 500 m2. total $ 320.000.000. Moreno Vivienda. Tel. 225842.
21|4|F|57447|22|4

ANTISISMICA Godoy Cruz, pisos mármol, habitación servicio, cochera. Contado 230.000.000, facilidades. Moreno Vivienda. Teléfono 225842.
21|4|F|57449|22|4

ANTISISMICA Godoy Cruz, Barrio Parque, 3 dormitorios, superficie 400 m2. Contado 150.000.000, facilidades. Moreno Vivienda. Teléfono 225842.
21|4|F|57454|22|4

ANTISISMICA 2 dormitorios, dependencias, Barrio Bancario. - Anticipo 95.000.000, saldo 18 meses. Total 195.000.000. José Federico Moreno 1575.
21|4|F|62493|22|4

ATENCION casa 1 planta vendemos, 6ª Sección, nueva. L|comedor, 3 dormitorios, d|servicio, 2 baños, patio, cochera, construcción de primera. T. m$n. 350 millones. Facilidades. Godoy & Pelaia. Gutiérrez 585. T: 258543, 251597. 21|4|F|62455|22|4

ANTISISMICA cerca Ciudad, tres dormitorios, garaje, amplio patio, frutales, terreno 700 mts. todos servicios total $ 3.000.000 mitad contado, recibo Dpto. Chile 1819 - Ciudad.
22|4|C|108|22|4

ANTISISMICA 1 planta living 4 dormitorios, parquet, placard, 2 baños, garaje, comedor, estar y fondo. $ 450.000.000. Lavalle 18 Teléfono 253115.
22|4|C|134|22|

(Más avisos en la Pág. siguiente

PROY Y DIR TECNICA ANDIA ARQUITECTOS
CALC Y DIR DE ESTRUCTURA ING. G. SILVESTRE
CONSTRUCCION A. SERAFIN

SE ACEPTA PLAN BANCO

A ESTRENAR!

CASAS DE UNA PLANTA

Precio Especial por Pago Contado

Construcción Americana – Amplio Living Comedor – Comunicación directa a patio jardín – Tres Dormitorios – Placares completos con cajoneras – Cocina Comedor revestida en azulejos, con alacenas, mesada y pileta de Acero Inoxidable – Cocina de tres hornallas y horno – Lavandería cubierta, con revestimiento de azulejos – Baño totalmente azulejado, con banera y accesorios cerámicos – Calefón Térmico – Cochera Cubierta – Patios y espacios con jardines – Provisión de agua corriente del Río Blanco.

Entrega Inmediata

Terrenos de 200 a 400 metros cuadrados

VENDE

inmobiliaria

CIS.

aramburo stanziola & cia.

SARMIENTO 37

Lunes a Viernes
8,30 a 12,30 y 15,00 a 19,00 hs.
Sabado
8,30 a 12,30 y de 15,00 a 19,00 hs.

CIS.

Galpones - Techos - Tinglados

TINGLATECHO S.R.L.

TALLERES. Zizzias 450 - Benegas - Godoy Cruz - Mendoza - Teléfono 221765.
OFICINAS: San Martín 1955 - Godoy Cruz - Mendoza - Teléfs.: 290078 - 248402 - 248279 (Jardín del Automóvil).
SUC. TUNUYAN: San Martín y Mitre - Tunuyán - Mendoza - Teléfono 2218.
SUC. ESTE: Busquet y Corrientes - Junín - Mza. - Tel. 22381.
SUC. SAN RAFAEL: Mitre 765 - San Rafael - Mendoza - Teléfono 24660 - 25476.

13|4|F|60695|29|6|A

ORO

MONEDAS

Compra-Venta a comerciantes y particulares. - Superamos cualquier oferta. San Martín 1027 - Local 70 - Gal. Plazza (entre-piso) - Mendoza.

22|4|C|071|22|4

PLANOS

Proyectos, Cálculos, Ampliaciones, Tinglados. Rapidez, Seriedad. - Garibaldi 118 - 1º P. Oficina 3 - Mendoza

11|4|C|394|25

COMPRESOR

D. K. 360

De 360 cm3. Sin accesorios. Alquilo. - Tratar: Mitre 1456 Teléfono 251385

21|4|C|778|22|4

CAMBIADORES WINCO

SERVICIO AUTORIZADO

J. MAUGERI

RIOJA 1342 - TEL. 216215 - MZA.

SOBERANA S. A.

UNICO AVISO

Comunica a todo su personal temporario de galpón de empaque, que el día 30 de Abril de 1976 finalizan los contratos de temporada correspondientes al año 1976.

22|4|F|62551|22|4

SE VENDE CASA FLOTANTE o BALSA CON MOTOR F-100

Perfecto estado 12 metros de largo por 6 metros de ancho, con casilla rodante adosada, parrilla y todos los implementos necesarios, flotación Telgopor. Esta en el lago Carrizal. Valor contado $ 200.000.000 m/n. Tratar en Lamadrid 984 - Teléfono 42505 - Rivadavia - Mza.

21|4|F|62469|23|4

Pino Insigne $ 22,50 la pulgada
Taglopán 2,5 mm $ 116 c/m2
Taglopán 3,2 mm $ 139 c/m2
Taglopán 4 mm $ 193 c/m2
Terciado pino 4 mm. 3 B ..... $ 450 c/m2
Terciado pino 4 mm. C ..... $ 385 c/m2
Terciado guayca 3 mm 3 B ..... $ 225 c/m2

TEL. 253564

20|4|C|532|22|4|A

VENDO

Super Mercado con todas sus maquinarias, trabajando muy bien. - Recibo permuta casa o finquita. - CARLOS M. SANCHEZ - Rioja 1927

21|4|F|62484|23|4

JOSE BUZIO LTDA.

CONTINUAMOS CON NUESTRAS OFERTAS POR SECCIONES

SANITARIOS

CODO galvanizado de ½ pulgada	$	37,00
TEE galvanizado de ½ pulgada	$	34,00
CAÑO galv. ½ pulg. Acindar 6,40m. c/u.	$	880,00
CAÑO galv. ¾ pulg. Acindar 6,40m. c/u.	$	1.190,00
CAÑO de cemento 0,102x1m. albañal ..	$	135,00
CAÑO de cemento 0,102x1m. aprobado .	$	181,00
AZULEJOS marfil San Lorenzo de 1ra.	$	950,00
VALVULA exclusa de bronce de ½ pulg.	$	617,00
LLAVES de bronce p/gas de ½ pulg. .	$	529,00

en nuestras dos direcciones:
AVDA. SAN MARTIN 621/41 - MENDOZA y
AVDA. Bra. DE LOS ANDES 4399 - VILLA NUEVA

21|4|C|836|23|4

CALEFACTOR "AURORA"

12.000 calorías, nuevo. Vende particular. Bandera de los Andes 5082. Villa Nueva - Guaymallén

22|4|C|025|22|4

EMPLEADA

PARA ESCRITORIO

Perito Mercantil o estudios secundarios completos. Dirigirse por carta manuscrita a Pte. Rte. (13) Diario LOS ANDES.

21|4|T|04540|22|4

CUERO

CHAQUETAS, GABANES, TAPADOS de napa, gamuza, gamulán, prendas para ambos sexos. Boulogne Sur Mer 1677 - Inclus Sábado de 8.30 a 13 hs.

31|3|C|118|27|4

CONSTRUYA

SU CASA EN 90 DIAS. Cocheras, Ampliaciones. Reparaciones. Remodelaciones. Facilidades. Empresa Constructora. - TELEFONO 247842

21|4|F|57457|22|4

AUTOMOTORES E. J. MENS

San Martín 2457 - Ciudad Teléfono 218683

G. T. X. 70	70
Torino Lutteral ...	70
Chevy	70
4 puertas	
Camioneta Peugeot	71
Camioneta Fiat ...	68
Citroen Furgón ...	67
Renault Dauphine .	63
Rambler	64
Boca de pescado	
De Soto	71
Carrocería metálica	

22|4|T|04565|22|4

GALPON

Cerrado, 300/400 m2., con entrada camión. oficina y teléf. Ciudad, G .Cruz, S. José, Dorrego. Alquilo.

TELEFONO 254885

22|4|C|082|22|4

DEPOSITOS VINOS

Bodega busca vendedores con o sin depósito establecido en zona Gran Mendoza para vinos finos y comunes en damajuanas. Excelentes condiciones de comercialización. Dirigirse: Poste Restante L.C.C. (14) Diario LOS ANDES.

22|4|C|175|22|4

Motor

Vendo urgente Deutz, 3 cilindros, 45 HP., reparado a nuevo. Rueda para ladrillos nueva. España 1248. Piso 1º - Of. 5. Tel. 251184 - Mza.

22|4|C|104|22|4

MULTIFORD

REPUESTOS FORD Y PERKINS

Ituzaingó 1876 - Tel. 258419

¿ORO?

SI SUBE 2 PISOS, GANARA ¡VARIOS PESOS!

SAN MARTIN 913. - PISO 2 LOCAL 12. - 9 a 13 y 16.30 a 20 horas.

10|4|F|60001|Pte

Su PEUGEOT esta en JARDIN DEL AUTOMOVIL

AVISOS CLASIFICADOS

(Viene de la Pág. anterior)

Compra y Venta de Propiedades

APROVECHE 5ª Sección, amplio departamento, patio, facilidades. Guarna. Olascoaga 389. Ciudad.
21|4|C|752|23|4

ANTISISMICA 3 dormitorios, living y cocina comedor amplios, entrada vehículos, patio, terraza $ 180.000.000. Lavalle 18. - Teléfono 253115.
22|4|C|134|22|4

ATENCION vendo hermosa finca, en producción, con todos los implementos Ctdo. y facilidades. - Inmobiliaria Lavagetti, Guerrero Papa. Colón 627.
22|4|C|135|22|4

ATENCION vendo Mercadito con buena clientela y una excepcional venta mensual. Inmobiliaria Lavagetti - Guerrero - Papa. - Colón 627.
22|4|C|135|22|4

APURADAMENTE vendo espléndido departamento tres dormitorios, dependencias servicio totales, terraza. 291304.
22|4|C|179|22|4

APLISIMO chalet céntrico, flamante, tres dormitorios, dependencias, departamento servicio, fondo. Ossola vende, recibo finca. 291304.
22|4|C|179|22|4

ANTISISMICA desocupada, vendo Barrio Avenida, 3 dormitorios, demás dependencias. J. E. Ruvira, San Martín 1718, local 3, Tel. 252802.
22|4|C|201|22|4

ANTISISMICA 3 dormitorios, living comedor, dependencias servicio. Contado 280.000.000. Tel. 223602.
22|4|T|04587|22|4

ANTISISMICA, 3 dormitorios, con placard dependencias, cochera. - Barrio Mercedes Infanta. Total 170.000.000 o permuto por otra cerca Plaza Las Heras. - José Federico Moreno 1575.
22|4|F|62662|23|4

AVENIDA ACCESO: Vendo casa antisísmica 400 m2., terreno. Tel. 243820.
22|4|C|161|22|4

ANTISISMICA céntrica, moderna, 2 plantas, dos casas en una, entradas independientes, amplia recepción, 3|2 dormitorios, 3 baños, garaje 2 coches, dependencias servicio, calefacción central. 259797.
22|4|C|156|22|4

COMPRO, vendo: lotes, casas, departamentos, negocios. "Benturino". Colón 669. 246927. Luyones.
19|4|F|61929|24|4

CASA compra particular, de categoría, barrios Bombal Oficiales o Civico, gran contado. Tel. 242952.
18|4|C|158|22|4

COMPRO, vendo, casas Dptos., lotes. Ofrezca o efectúe su pedido. H. D'Angelo. T. 252122.
20|4|F|62156|22|4

COCHERAS sobre Colón al 600. Tratar Mitre 685 Mendoza.
21|4|T|04502|22|4

CASA 2 dormitorios, dependencias. Anticipo 40.000.000, saldo convenir. José Federico Moreno 1575.
21|4|F|62495|22|4

CAMPO 2.500 hectáreas, Casas Viejas, San Carlos. Total 150.000.000 José Federico Moreno 1575.
21|4|F|62497|22|4

CASITA 6ta. Sección mixta dormitorio, comedor, cocina, baño, lavadero $ 100.000.000 facilidades Llaves Paso de los Andes 3080.
22|4|C|033|22|4

COMPRO a propietario casa 6ta. Sección. Pago contado. - Teléfono 258077.
22|4|C|033|22|4

CASA construcción a terminar G. Cruz, acepto permuta lote, Fiat 600. Total 750.000. Negri. Libertad - Quintana V. Nueva. 290712.
22|4|C|068|22|4

CASA Bº Flores habitable faltan terminaciones plan banco. Total 1.100.000. Negri. Libertad - Quintana V. Nueva. 290712.
22|4|C|068|22|4

CASA adobe compro en Las Heras dispongo $ 50.000.000 contado saldo pago corto plazo. Teléfono 252019.
22|4|T|04559|22|4

CASA 2 dormitorios, dependencias, todos servicios. Facilidades. Bandera de los Andes 826, San José. De 16 a 20 horas.
22|4|F|62555|22|4

CASA modesta líquido $ 480.000 facilidades. Lamadrid 336 Mza. - Teléfono 243820.
22|4|C|087|22|4

COMPRO casa 3 dormitorios desocupada Ciudad o Godoy Cruz, efectivo y Peugeot nuevo. San Martín 447 - Ciudad.
22|4|F|62637|22|4

COMPRO Dpto. máximo construido dos años 130.000.000 contado saldo convenir. 221252.
22|4|C|098|22|4

COMPRO finca Luján, Maipú 8-10 Has. soy interesado directo. Tel. 216177 uva tinta.
22|4|C|128|22|4

CASA sobre San Martín Godoy Cruz, cerca hospital Español, 420 metros. Oportunidad, t$ 2.500.000 algo facilidades. Marziali. - San Martín 1640 Godoy Cruz. 245373
22|4|C|136|22|4

CASA sin terminar Bº Santa Ana vendo urgente. Total $ 450.000, acepto permuta. Marziali. - San Martín 1640 Godoy Cruz. Teléfono 245373.
22|4|C|136|22|4

COMPRO su casa, departamento, es urgente, muy buen contado, operación rápida. Consúlteme sin compromiso, Teléf. 247199.
22|4|F|62630|22|4

CASA de dos plantas vendo, (3) dorm., pleno centro con pesos 170.000.000, contado, saldo acepto casita menor precio, T. 216796 Chacabuco 132, P. Piso A. Mza.
22|4|C|203|22|4

COMPRO casa, dispongo camión Mercedes Benz 1961, impecable, efectivo y convenir. Minni. Bandera de los Andes 2829, T. 261644.
22|4|F|62709|22|4

CASA quinta, Algarrobal, desocupada, 1.200 mts. vendo, pesos 450.000, saldo convenir. Minni. Bandera de los Andes 2829.
22|4|F|62708|22|4

CASITA material en Las Heras, faltan terminaciones, 2 dormitorios, cochera dependencias. Total 120.000.000 contado y facilidades. José Federico Moreno 1575.
22|4|F|62660|23|4

CHALET Barrio Ferroviario, living, 2 dormitorios, cocina, garaje, fondo. Ancor Inmobiliaria, Rioja 1356. 259797.
22|4|C|156|22|4

CHALECITO carril Godoy Cruz, Villa Nueva, teléfono, vendo pesos 1.000.000, saldo facilidades. Minni. Bandera de los Andes 2829.
22|4|F|62707|22|4

DEPTO. en avanzada construcción sobre Colón, contado y 60 meses Mitre 685 Mendoza.
21|4|T|04503|22|4

DEPARTAMENTO céntrico, calefacción central, 1|comedor, 3 dormitorios, c|comedor, patio, nuevo. Facilidades. Otro: Bº Bombal a estrenar 1|comedor, 1 dormitorio, baño, cocina. Facilidades. Llaves: Godoy & Pelaia. Gutiérrez 585. Teléfs. 258543 - 251597.
22|4|F|62561|23|4

DIRECTO compro Dpto. central o permuto casa Bombal. Martillero. 231546.
22|4|C|039|22|4

DEPTO. tres dormitorios, dependencias servicio, depósito habitable. $ 450.000.000. 231546. ro. 231546.
22|4|C|039|22|4

DEPARTAMENTOS céntricos, amplios, tres dormitorios, dependencias etc., Prafase S.R.L. Propiedades. Rufino Ortega 100, Teléfono 245536.
22|4|F|62684|22|4

DEPARTAMENTO m'lindo, 170 metros cubiertos, céntrico, amplio 1|comedor, 3 dormitorios, d| servicio lavandería, cocina, otra habitación, amplia terraza c| churrasquera. Provivienda. Perú 1214.
22|4|C|211|22|4

DEPARTAMENTO 5ª sección vendo. Teléfono 290694.
22|4|C|216|23|4

DEPARTAMENTO céntrico sobre General Paz, 3 dormitorios, dependencias. Ancor Inmobiliaria, Rioja 1356. - 259797.
22|4|C|156|22|4

DEPARTAMENTO dos dormitorios, dependencias, Ossola vende baratísimo, Recibo vehículo, 291304.
22|4|C|179|22|4

DERECHO de llave, local sobre San Juan, altura 700, muy comercial 150 metros cubiertos, buen alquiler. Prafase S.R.L. Propiedades. Rufino Ortega 100, Teléf. 245536
22|4|F|62686|22|4

DESOCUPADA, 5ª Sección, antisísmica, 1|comedor, 2 dormitorios, patio y dependencias, teléfono. Profinca, España 1512, Oficina 5.
22|4|C|200|22|4

DEPARTAMENTO compro céntrico hasta 300.000.000. Informes T. 252802.
22|4|C|201|22|4

DEPARTAMENTO Barrio Bombal vendo, 2 dormitorios, demás dependencias. J. C. Ruvira. Teléfono 252802, San Martín 1718, Local 3.
22|4|C|201|22|4

DEPARTAMENTO 2 habitaciones, baño, galpón, ideal taller, interno. Las Heras vendo pesos 175.000, saldo $ 5.000 mensuales y otros. Minni. Bandera de los Andes 2829.
22|4|F|62711|22|4

ESPLENDIDA oficina, pleno centro, vendo. 259645
22|4|F|16027|22|4

EXTRAORDINARIA, casa antigua esquina, centro Villa Nueva, total 135.000.000, grandes facilidades. Urquiza 127, oficina 12 C.
22|4|C|192|22|4

ENTREGO lote 300 m2, Maipú, por automóvil o camioneta. Todo servicio. Rioja 1532, ciudad.
22|4|C|193|22|4

EN QUINTA Sección, inmediaciones Emilio Civit, antisísmica de categoría, Prafase S.R.L. Propiedades, Rufino Ortega 100, Teléfono 245536.
22|4|F|62681|22|4

EMPRESA transporte, industriales inversores hermosa propiedad 20-70 aproximadamente, casas - galpones, fosa, total $ 350.000.000 recibo casa. Tel. 231319.
22|4|C|146|22|4

FINCA en Uspallata 60 Has., de alfalfa y potrero, derecho de agua abundante, casa de material, animal y herramientas. Ideal para forestación, precio muy conveniente. Contado y facilidades. Casa Munello: Ofic. Salta 1242 Cdad.
20|4|F|62053|24|4

FINCA compro: parrales, frutales, olivos, viñas. Operación instantánea. Cicchitti. 292078.
20|4|C|570|23|4

FINCA viña y parral, 5 Has. Lavalle. Vendo o permuto, por negocio en zona céntrica, preferentemente estación de servicio. Atiendo de 17 a 22 horas. Clark 228 - Ciudad.
24|4|C|884|24|4

FINQUITA 2 hectáreas, olivos ,frutales c|casa desocupada vendo, permuto p|casa o vehículos. San Martín 447 Ciudad.
22|4|F|62636|22|4

FINQUITA 2 1|2 Has. Borbollón sobre Ruta 40 casa, luz, animal, herramientas, parral, frutales. - Contado $ 500.000 saldo convenir recibo casa o vehículo. Chile 1619 - Ciudad.
22|4|C|108|22|4

FINCA Lavalle 9 Has. - 1 Has. parral, resto chacra, surgente 6", animales, herramientas, derecho agua. Contado $ 1.000.000 saldo convenir, recibo casa. Chile 1819 Ciudad.
22|4|C|103|22|4

FINCAS y campos, parrales, viñas y otros cultivos, bien ubicados. Vende, compra Prafase S.R.L. Propiedades, Rufino Ortega 100, Teléf. 245536.
22|4|F|62685|22|4

GALPON 800 metros cubiertos, escritorio, teléfono G. Cruz, facilidades. Prafase S.R.L. Propiedades. Rufino Ortega 100, Teléfono 245536.
22|4|F|62682|22|4

GALPON 10x45 totalmente cerrado, 1 oficina, baño, fuerza, 1 cuadra San Martín. T|$ 3.200.000. Facilidades. Las Heras. Provivienda. Perú 1214.
22|4|C|211|22|4

LOTE 150 m2. en Barrio Aeronáutico, con todos los servicios vendo, facilidades. Rioja 1927.
21|4|F|62490|23|4

LOTE esquina Monasterio María, 157 metros vendo urgente contado. Marziali. San Martín 1640 Godoy Cruz. 245373.
22|4|C|136|22|4

LOCAL Galería Tonsa, entrepiso, superficie propia 320 metros, terraza, ascensor, escalera propios, baños múltiples. Ideal oficinas, sala conferencias, fiestas, etc. Venta, alquiler. Prafase S.R.L. Propiedades. Rufino Ortega 100, Teléf. 245536
22|4|F|62626|22|4

A INTERESADO dueño vende despensa verdulería frutería, se puede anexar carnicería con vivienda. Tratar: San Martín 586. Godoy Cruz.
22|4|C|995|23|4

ALQUILO o vendo sección mecánica en acreditado taller céntrico. Tratar 25 de Mayo 1425 Cdad.
22|4|T|04570|22|4

COMPRO Restaurante o Rotisería zona óptima. Tel. 230898.
21|4|C|711|25|4

CENTRALISIMO Bar - Americano, modernas instalaciones, fuerte recaudación 420.000.000 m|n. Facilidades. Teléfono 231319.
22|4|C|146|22|4

COMPRO su negocio. Consúlteme sin compromiso. Operación rápida. Teléfono 247199.
22|4|F|62688|22|4

CAFETERIA heladería m|buenas utilidades. Total $ 250.000. Recibo permuta. Cnel. Plaza 292, Ciudad.
22|4|C|173|25|4

DESPENSA, bien instalada, carril Godoy Cruz, mercaderías, útiles, maquinarias, linda vivienda alquiler 2.000 mensuales. Total 66.000.000, grandes facilidades, Urquiza 127, oficina 12.
22|4|C|192|22|4

IMPORTANTE lavadero y engrase funcionando con cocheras para 70 vehículos, 1.000 metros cubiertos y playa a una cuadra Avenida S/Martín, Ciudad. Venta/alquiler. Prafase S.R.L. Propiedades, R. Ortega 100. Teléf. 245536.
22|4|F|62687|22|4

PELUQUERIA damas vendo por viaje. Rioja 1532, Ciudad
22|4|C|193|22|4

SUPERMERCADO Godoy Cruz, instalaciones maquinarias. Anticipo 90.000.000, saldo convenir, recibo automóvil, José Federico Moreno 1575.
21|4|F|62499|22|4

TERRENO: Vendo 18 x 43. Chile Nº 2845 Ciudad. Ideal para industrias, depósitos, contado y facilidades. Llamar teléfonos 231046 - 259575.
20|4|C|406|26|4

URGENTE compro terreno en 6ta. Sección, pago contado. Inmobiliaria Lavagetti - Guerrero - Papa. - Colón 627.
22|4|C|135|22|4

USPALLATA vendo campo 30 hectáreas, derecho de riego, potreros, ideal forestación, J. C. Ruvira, Teléfono 252802, San Martín 1718, Local 3.
22|4|C|201|22|4

URGENTE liquidamos lote edificado construcción antisísmica, 2 habitaciones, agua, luz, total $ 70.000.000, contado y facilidades. Gutiérrez 375 Ciudad.
22|4|C|147|22|4

VENDO lote en la calle San Martín, pleno centro, 2.000 metros. Llamar al teléfono 258645.
22|4|F|62706|22|4

VENDO 90 Has. 25 de uva resto para chacra, pozo. Jocoli. Necochea 675.
22|4|C|048|22|4

VENDO casa antigua Rivadavia 1618 Godoy Cruz, Mendoza. Contado $ 1.000.000,00.
22|4|C|070|23|4

VENDO terreno Godoy Cruz 290 mts agua conectada pozo ciego. Total contado $ 350.000, Tratar: Soler y Gardel. G. Cruz.
24|4|C|012|22|4

VENDO lote 200 m2. a pocos mts. del Puente Olive. Tratar Revolución de Mayo y Talcahuano. Godoy Cruz. Gomería.
22|4|C|110|22|4

5ª SECCION necesito alquilar galpón o casa amplia para depósito, c|teléfono. Sin intermediarios, ofrezco buenas garantías. Llamar al interesado. T. 261320.
21|4|C|798|23|4

31 HAS. con 5 Has. de olivos resto tierras para chacra nivelada a cero con derecho de agua y perforación con dos casas y galpón en Jocoli vendo, recibo permutas. Chacabuco 50 Mendoza.
22|4|C|103|22|4

500 m2, 6ta. Sección, casa antigua, vendo con facilidades. Rioja 1532, ciudad.
22|4|C|193|22|4

Compra y Venta de Negocios en General

A $ 1.250.000 t|$ 2.500.000 supermercado centro comercial de Las Heras, salón y depósito en alquiler, amplio salón de ventas m|bien instalado, todo tipo maquinarias, muebles, útiles, mercaderías (incluido carnicería y verdulería), ventas a comprobar, recibe finca, casa, coche. Provivienda. Perú 1214.
22|4|F|62626|22|4

A MAGNIFICO equipo térmico, chásis Mercedes Benz 62, acoplado Helvética 14 toneladas, semi, vendo, recibo automotores, casa, véalo, Pellegrini 1444, Villa Hipódromo, Oliveri
20|4|C|623|22|4

A DUEÑO compro automóvil, pago contado efectivo, operación inmediata. Corrientes 29. Ciudad.
20|4|F|57424|22|4

A PARTICULAR compro coche chico o mediano 70 en adelante, pago contado inmediato. Clark 422. Ciudad.
22|4|C|083|22|4

A COSTANERA y Garibaldi, dos chasis Mercedes Benz 1114; Ford F-100 Diesel 1975, 0 K.; Taunus 1962.
22|4|C|140|22|4

"A" EQUIPO Dodge DP-600|74 y Acoplado Helvética 75, todo mejor que nuevo, completo, vende dueño con facilidades. Teléfono 262473.
22|4|C|133|23|4

A CHEVROLET Super, modelos 67, 65 y 4-L, modelo 66 contado, facilidades, permuto. San Miguel 1885, Las Heras.
22|4C|207|22|4

A CAMIONETA Chevrolet modelo 68 y 64 contado, facilidades, permuto. San Miguel 1885, Las Heras.
22|4C|207|22|4

A PRIMER oferta razonable vendo Estanciera 58, reparada a nueva. Maipú 658 Cdad.
22|4|C|198|22|4

A PARA entendidos y tuercas Chevrolet 29, motor F-600, patonas, permuto, vendo. Güiraldes 466, Dorrego (Espejo al 1000)
22|4|C|171|22|4

A TORINO Cupé 67, vendo, permuto, financia. Güiraldes 466, Dorrego. (Espejo al 1000).
22|4|C|171|22|4

¡A PESCAR! bote Tecno nuevo, regalo $ 55.000 total, permuto oro. San Martín 3258, ciudad.
22|4|C|159|24|4

A RASTROJERO 56, motor 0 km. 100.000 y cuotas. Godoy Cruz y Avellaneda. Villa Nueva.
22|4|F|62699|22|4

A GORDINI 66, impecable, contado y cuotas. Godoy Cruz y Avellaneda. Villa Nueva.
22|4|F|62697|22|4

A - FORD F-100-63, vendo o permuto. Godoy Cruz y Avellaneda. Villa Nueva.
22|4|F|62705|22|4

A. SELLA. Tel. 247447 - Martillero. Tiburcio Benegas 776, ofrezca muebles, artículos hogar, máquinas usadas; dinero en el acto.
11|2|F|6972|Pte.

A. AMITRANO - Martillero. Teléfono 247711, Aristides Villanueva 332, ofrezca muebles, antigüedades, maquinarias artículos generales. Pagamos mejor. Anticipamos dinero.
9|6|F|2375|Pte

A. FABRICANTE, sigue entregando oferta abril, domitorios, comedor, muebles sueltos, m|tad precio, crédito al acto, atención hasta 22 hs., Confraternidad Ferroviaria 579 Ciudad. Por Videla Castillo al 3100. Tel. 230132.
20|4|C|409|26|4

MUEBLES Reñaca también atiende de sábado y domingo. Dormitorio rústico Bariloche $ 49.000; dormitorio Español $ 85.000; modular Fórmica $ 24.000. Se hacen placares a medida. Videla Castillo 63, Las Heras| - Teléfono 255175.
20|4|T|4473|22|4

OFERTA modulares con puertas tapizadas $ 13.900. Ate. Brown 1734, Godoy Cruz.
22|4|F|57465|22|4

VENDO dormitorio matrimonial francés completo impecable regalado. Catamarca 259.
22|4|C|045|22|4

Compra y Venta de Automotores y Cubiertas

ANDES AUTOMOTORES
Roberto Wainsztein
O'Brien esquina Alberdi
SAN JOSE

Cupé Dodge RT 1975	$ 490.000
Renault 4S 1976 ...	$ 290.000
Rural 128 1974	$ 290.000
Fugón Citroen 3CV 71	$ 190.000
Cupé Torino 1970 ..	$ 290.000
Chevrolet Super 1968	$ 190.000
Rambler Ambassador 1965	$ 160.000
Estanciera IKA 1965 .	$ 99.000

Y facilidades a 20 meses o permuto. - Planes especiales a Empleados Públicos y Policiales. Horarios: 8,30 a 12,30 y 15,30 a 19,30 horas.

22|4|F|62641|23|4

A. VENDEMOS-permutamos: automóviles, pick ups, jeeps, rurales, ómnibus, camiones Diesel-nafteros, volcadores-ruteros. Todas las marcas, modelos, necesidades y posibilidades. Visite gigantesca exposición. Miguel Angel Riccieri. San Luis 540.
13|4|C|930|26|4

A RASTROJERO 59, impecable, motor 0 km., a toda prueba, vendo o permuto. Godoy Cruz y Avellaneda. Villa Nueva.
22|4|F|62698|22|4

A GORDINI 64-65, motor 0 km., vendo o permuto. Godoy Cruz y Avellaneda. Villa Nueva.
22|4|F|62696|22|4

A JEEP 58 carrozado, a toda prueba, vendo o permuto. Godoy Cruz y Avellaneda. Villa Nueva.
22|4|F|62701|22|4

A - ACOPLADITO carga 1.500 kgs. vendo. Godoy Cruz y Avellaneda. Villa Nueva.
22|4|F|62702|22|4

A - ESTANCIERA 62-63, vendo o permuto. Godoy Cruz y Avellaneda. Villa Nueva.
22|4|F|62703|22|4

A RENAULT 63, vendo o permuto. Godoy Cruz y Avellaneda. Villa Nueva.
22|4|F|62704|22|4

A DIAZ MANCUSO, vende, permuta; Cupé Chevy 71, Torino 70, R-4-70, Vallant IV-66-67, Godoy Cruz y Avellaneda. Villa Nueva.
22|4|F|62700|22|4

A PARTICULAR vendo Torino 1969, Mendocino, motor reparado garantido, pintura nueva, facilidades, acepto permutas. Corrientes 29. Ciudad.
22|4|F|57469|22|4

A CAMIONETA Chevrolet, 1974, 35.000 km. Mejor que nueva, permuto. Olegario V. Adrade 641. Ciudad.
22|4|C|177|22|4

A FIAT Multicarga 68, Fiat 1500 66, Estanciera 57, 4-S 71. Todos impecables. Olegario V. Andrade 641. Ciudad.
22|4|C|177|22|4

A R-6, 70, mecánicamente muy bueno. Detalles de pintura, permuto. Olegario V. Andrade 641. Ciudad.
22|4|C|177|22|4

ACOPLADO 14 - 16 - M - 74 - F. H. óptimas condiciones. Correa Sáa 1567. San José. Guaymallén.
20|3|416|22|4

AMI 8 1975 3.900 kms. vendo, recivo camioneta. Laval'e 2311 Gilén.
22|4|C|050|24|4

AUTOMOVIL Rambler 1965 líquido $ 180.000. Lamadrid 336. - Mza. Tel. 243820.
22|4|C|087|22|4

AUTOMOTORES vendo permuto por casas cualquier estado, finquita chica cerca ciudad. San Martín 447.
22|4|F|62638|22|4

¡AHORRE $$$! cubiertas Fiat 1500, 4-L, Taunus, Opel etc. recauchutadas Cavallino, oferta $ 1.480, hay toda medida, acepto usadas en pago. San Martín 3258, C.
22|4|C|159|24|4

¡ATENTOS! Falcon 70, Cross Country 69, caja 4ª; Unión 62; Di Tella 61; Estanciera 60; Borgward 60; Rurales Opel 59 y Taunus 56; Pickups Dodge 67, Di Tella 63; Camiones De Soto 64, Perkins volcador y M. Benz LP 315|57 mt. 6600, facilidades, permuta, recibo oro. San Martín 3258, ciudad.
22|4|C|159|24|4

AUTOMOVIL Renault Gordini 1966; impecable, vendo. - Total $ 150.000. Salta 1893. Ciudad.
22|4|T|04588|23|4

¡APROVECHE! líquido cúpulas Chevrolet, Fiat 1500 y Siam Argenta, algo facilidades. - San Martín 3258. C.
22|4|C|159|24|4

¡ANTICIPO $ 19.500! motoneta 175 c.c. y Gilera 189.69, facilidades, permutas, recibo oro. San Martín 3258. C.
22|4|C|159|24|4

CAMIONETA Jeep IKA 60, vendo, permuto, facilidades. Alem 356, Mendoza.
20|4|C|574|22|4

CAMION Leyland chico con volquete vendemos. Belgrano 1286 G. Cruz.
21|4|F|57442|22|4

CUPE Torino 1973 vendo o permuto, gran ocasión. Sarmiento 1769, Las Heras. Teléfono 214023.
21|4|C|898|22|4

CITROEN furgón 3CV modelo 71 en perfecto estado vendo. Almirante Brown 865. Godoy Cruz.
21|4|T|4528|22|4

CAMIONETA Chevrolet 61 y Rural Rambler 64; Fiat 600 m/70; y 1500 m/67, impecables. Bra. de los Andes 4343. Villa Nueva.
21|4|F|62523|24|4

CITROEN 2CV 69 - 2CV 67 - 3CV 74. Vendo, permuto. Catamarca 373, Ciudad.
21|4|C|793|22|4

COMPRO Torino o Dodge Polara Coronado o Turismo. "Aruani". Bra. de los Andes 388 S. José.
22|4|F|62622|22|4

COMPRO automóviles, camionetas o Jeep cualquier marca o modelo. "Aruani". Bra. de los Andes 388 San José.
22|4|F|62621|22|4

COMPRO contado. Volkswagen del mod. 57 al 61. Florencio Sánchez. Mc. casa 20 B. Arredondo. Dorrego.
21|4|C|005|22|4|AD

CAMION Dodge volcador, motor y caja Perkins, impecable vendo. Aceptaría permuta. Martínez de Rosas 461. Cdad.
22|4|C|139|22|4

COMPRO automóvil chico, mediano 68|73. Pago total efectivo. - Entre Ríos 208. Dpto. A.
22|4|T|4576|22|4

CITROEN 3CV 1-12-73, precioso, 27.000 kms. vendo, permuto, Juan B. Justo 1246, Godoy Cruz, por Paso de los Andes.
22|4|C|111|22|4|D

COMPRO unidades usadas modelo 62 en adelante. Buenos Aires Nº 344.
22|4|C|682|22|4

CAMIONETA Chevrolet de Lujo M. 74, 34.000 km. reales, nuevita, vendo, permuto, Juan B. Justo 1246, Godoy Cruz, por Paso de los Andes.
22|4|C|111|22|4|D

CAMION equipo Mercedes Benz 6.600 modelo 1956, acoplado Helvética de 3 ejes, permuto, facilidades. O'Brien y Alberdi. San José.
22|4|F|62645|23|4

CAMION De Soto 1957, motor Mercedes, alta, baja y quinta, vendo, recibo coche o camioneta. Bandera de los Andes 2829. Villa Nueva.
22|4|F|62712|23|4

CAMION De Soto, modelo 1960, con motor Perkins 102, vendo o permuto, de 15 a 19 horas. Manzana 17. Casa 20. Barrio Supe. Godoy Cruz.
22|4|T|04586|22|4

COMPRAMOS automóviles, Pick-Ups, camiones. Cualquier marca, modelo, estado. Riccieri, San Luis 540.
22|4|C|214|30|4

CIRCULO Citroen, 3CV, vendo 20 cuotas $ 71.000. Teléfono 214330.
22|4|C|217|23|4

CAMION Fiat 666 (motor desarmado), vendo $ 400.000 o permuto por auto. Paraná 227, Pedro Molina, Güén. Mendoza.
22|4|C|149|22|4

CAMIONETA Peugeot T4B 1969 muy buena vendo, permuto. - Juan B. Justo 1246, por Paso de los Andes - Godoy Cruz.
22|4|C|111|22|4

COMPRO motor 100 ó 125 cc. moto. Derqui 203 Godoy Cruz.
22|4|C|118|22|4

CHEVROLET SS 69, vendo, Benavente 4457. Villa Nueva. Teléf. 261155.
20|4|F|62200|22|4

CHEVI 72, vendo o permuto. Joaquín V. González 272, ciudad.
22|4|C|178|22|4

DI TELLA 61, vendo, permuto, facilidades. Alem 356. Ciudad.
20|4|C|574|22|4

ESCAPES, silenciadores, venta, colocación en Martínez, Alberdi 648. San José.
28|3|C|475|27|4

FORD Mercury 54 vendo, Benavente 4457. Villa Nueva. Teléf. 261155.
20|4|F|62198|22|4

FIAT 1500-69, vendo. Benavente 4457. Villa Nueva. Tel. 261155.
20

LADRILLOS CERAMICOS
- PARA MUROS
- LOSETAS PARA TECHO
- VIGUETAS

DIME S.A.
JULIAN BARRAQUERO 150 - TELEF. 244952 - CIUDAD

PEUGEOT 504
Modelo 1971
Vendo, buen estado. Oportunidad. Contado. - Tucumán y - Ciudad.
21|4|C|852|22|4

VENDO
Casa corte antiguo en muy buen estado, 400 metros terreno, sobre calle Chile a metros Videla Correa. Contado y facilidades. Rioja 1927. Carlos M. Sánchez.
21|4|F|62487|23|4

NECESITAMOS
Técnico Contable
CON EXPERIENCIA
Dirigirse por carta manuscrita con antecedentes a: Gerente Empresa de Cuyo - Poste Restante Diario LOS ANDES Nº 16
21|4|F|62435|23|5

ORO
COMPRO - SUPERO OFERTA
Su consulta no molesta
CALCOCHEA 62 - L. 15 - GRACIAS
20|4|C|548|23|4

LADRILLONES
— $ 6,00 c/u. —
Ripio y Arena
$ 800 el m3., vendo puestos en obra. Pedidos al TELEFONO 262109
19|4|C|305|23|4

TUBOS ESTRUCTURALES
20 x 20 x 0,9 — 40 x 60 x 1,2
15 x 25 x 0,9 — 40 x 60 x 1,5
20 x 40 x 1,- — 40 x 80 x 1,5
JUAN C. REVOREDO
CONTADO $ 152,-
IVA incluido
TELEFONO 254885
20|4|C|562|22|4

TECHOS
SE IMPERMEABILIZAN
con velo de vidrio. Techo Plast, aluminio Pint. Alum. - Trabajos garantidos. Primera cuota al terminar el trabajo. Jesús Crespo e Hijos. Belgrano 1761, Godoy Cruz. Telef. 291294.
22|4|F|22|4

CHAPA
GALVANIZADA
LISA VENDO
Bandera de los Andes 2119
20|4|C|407|26|4

Línea Internacional de Cosméticos
SOLICITA
PROMOTORA DE VENTAS
REQUISITOS:
— Movilidad propia
— Tiempo completo
— Estudios secundarios completos
— Edad entre 27 y 40 años
— Buena presencia
Presentarse mañana de 9 a 12 y de 15 a 18 en Hotel Internacional. Inútil entrevistarse sin reunir los requisitos solicitados.
22|4|C|096|22|4

Para Reparar su Motor
RECTIFICACIONES **"STABIO"**
SU INVARIABLE CALIDAD...
AHORA CON GARANTIA ESCRITA
CONSULTENOS
BELGRANO 350 - MENDOZA Y SUCURSALES
23|2|F|48401|30|4|A.

CEMENTO
CORCEMAR, bolsa 50 Kgs.
$ 350,-
CASA HERMETE
Olascoaga 223 - Las Heras
Teléfono 253183
22|4|F|62556|22|4

Finca EL CHICHE - UGARTECHE
de FRANCISCO PARISI
—NECESITA—
Familia con dos hombres, para trabajos de viñas y frutales, 1 tractorista. Doy buena casa. Presentarse en: RIVADAVIA 685 - GODOY CRUZ - De 7 a 15 Horas
22|4|F|57440|22|4

En Quinta Sección
SOBRE CALLE AGUSTIN ALVAREZ
Vendo regia casa 2 plantas: Living comedor, 3 dormitorios piso parquet con placares, baño completo, cocina amplia, garaje, dependencias de servicio, patio embaldosado. Calefacción central. Precio total: $ 5.500.000. Facilidades. Tratar: Belgrano 1298, Ciudad.
22|4|C|063|22|4

TRACTOR
Hanomag R-35
VENDO O PERMUTO
BELGRANO 1869 - GODOY CRUZ
PLAZOLETA BARRAQUERO
22|4|C|042|22|4

INVERSORES
EMPRESAS CONSTRUCTORAS - VENDO 6ta. SECCION 11 DEPARTAMENTOS EN ESTRUCTURA. - INFORMES: MENGONI - COLON 428
22|4|C|011|22|4

FAMILIA PARA FINCA
ZONA MONTECASEROS
Se necesita, mínimo tres personas mayores. Citar referencias. Se ofrece buena vivienda. Escribir a Poste Restante A. V. S. (18). Diario LOS ANDES
21|4|C|712|22|4

Compro Terreno
De 300 a 500 m2., entrada camiones con pequeño galpón o tinglado. Tratar: Luzuriaga 256, Mza.
TELEFONO 243868
22|4|C|960|23|4

CAPA DE VISON
SIN USO
— VENDO —
T. Benegas 2122 - T. 230033
22|4|C|013|22|4

Cargadora Frontal Michigan
55 - R SEMI NUEVA
1,5 m3. EQUIPADA CON CABINA Y GARFIOS
SE VENDE. - Tratar: SAN MARTIN 673 - MAIPU
22|4|F|62605|22|4

HIERRO DE CONSTRUCCION Nº 4,2 AL 25
OFERTA: TECHO PLAST tambor 200 litros $ 11.000
EMULSION COLA tambor 200 litros $ 4.000
VARILLA Nº 8 $ 430.
CORRALON AVENIDA
San Martín 145 — Las Heras — Teléfono 216980
GOBERNADOR GONZALEZ y VIDELA CASTILLO - CIUDAD
19|4|C|279|25|4

SE NECESITAN
Camiones Fleteros
ACARREO MINERALES
USPALLATA - MENDOZA
PELLEGRINI 1466
GODOY CRUZ — MENDOZA
13|4|C|695|24|4

¿ORO?
Si a nosotros nos vende ¡Mejor para usted! Suba 2 pisos. SAN MARTIN 913. - PISO 2. LOCAL 12. - 9 a 13 y 16.30 a 20 horas.
10|4|F|60007|Pte.

Oficinas Céntricas
SE NECESITA ALQUILAR
2 ó 3 AMBIENTES - INDISPENSABLE C/TELEFONO
OFERTAS AL TELEFONO 217229
22|4|C|032|22|4

COMPRO MUEBLES
COMPRO O ANTICIPO DINERO POR SUS MUEBLES Y VARIOS
REMATAMOS ESTE DOMINGO
T. BENEGAS 776 — REMATES SELLA
TELEFONO 247447
19|4|F|61872|22|4

COOPERATIVA NECESITA SRTA.
Atención tienda y administración. Con experiencia. Presentarse viernes 16 a 17 hs. Chuquisaca 200, Godoy Cruz.
22|4|C|044|22|4

FUNDACION E. A. G.
NECESITA ALQUILAR
Casa corte antiguo en Dorrego, San José o Godoy Cruz, para ampliar su Taller Escuela. - JUAN G. GODOY 969 (altura calle Dorrego al 500). - GUAYMALLEN - TELEFONO 293231.
20|4|F|62091|23|4|A

SE NECESITAN CAMIONETAS DODGE 200
o Similar y CAMIONES Semi Completos con Caja Metálica Cerrada
Presentarse en: CHACABUCO 463/9 - CIUDAD
22|4|F|62597|24|4

CAMIONES VOLCADORES
— NECESITAMOS —
Fletes Actualizados — F. Moreno 841 - Ciudad
22|4|C|926|22|4

LADRILLONES
De primera. Puestos en obra, ripio, arena. Precios módicos. Gomensoro 3915, a 80 mts. de Avellaneda. Teléfono 262022 - Villa Nueva Guaymallén
22|4|F|62615|22|4

GENUINO CAFE DE MALTA
— VENDE —
MALTERIA Y CERVECERIA DE CUYO SACIF.
en BOLSAS de 35 Kgs. a $ 200 el Kg.
Tratar: TELEFONOS 220252 - 220444
22|4|F|62593|23|4

¿ORO?
¡AQUI PAGAMOS MAS!
Convénzase! Suba 2 pisos. SAN MARTIN 913. - PISO 2. LOCAL 12. - 9 a 13 y 16.30 a 20 horas.
10|4|F|60004|Pte.

AUTOS USADOS

Automóviles

Dodge GT 90	75
Dodge 1,8	75
Opel K 180	75
Dodge 1500	74
Dodge GTX	74
Polara Cupé	73
Renault R-12	73
Fiat 128	73
Fiat 125 Cupé	72
Fiat 128	72
Dodge Coronado	71
Dodge 1500	71
Chevy SS Cupé	71
Ford Falcon	71
Peugeot 504	70
Dodge Polara	69
Dodge Coronado	68
Citroen 2CV	68
Fiat Rural 1500	65
Fiat 1100	62
Fiat 128 Rural Familiar	74

Camionetas

Camioneta Peugeot	71
Ford F 100	67
Camioneta Chevrolet	73
Rastrojero	69
Camioneta Fiat 1500	70
Chevrolet	69

Permutas - Financiaciones - Recibimos Documentos de Uva - Vino

PRIMO MESCHINI S.A.
CONCESIONARIO DODGE
Rioja 1448 - San Juan 1457
Tel. 250800 - Mendoza
22|4|F|62627|22|4

AVISOS CLASIFICADOS

(Viene de la Pág. anterior)

Compra y Venta de Automotores y Cubiertas

TORINO Cupé 71, vendo. Benavente 4457. Villa Nueva. Tel. 261155.
20|4|F|62230|22|4

VENDO Mercedes Benz 6.600, modelo 56, chasis. Acepto permuta. Almirante Brown 3162. Bermejo.
22|4|F|62691|22|4

VENDO camión Ford F-700, modelo 72, impecable estado. Acepto permuta. Almirante Brown 3162, Bermejo.
22|4|F|62692|22|4

VENDO camión Chevrolet, modelo 67, perfecto estado. Almirante Brown 3162. Bermejo.
22|4|F|62693|22|4

VENDO Cupé Torino modelo 70, segunda serie. Buenos Aires 737, Las Heras. Teléfono 251527.
20|4|C|609|22|4

VOLQUETE vendo. Benavente 4457, Villa Nueva, Tel. 261155.
20|4|F|62252|22|4

VENDO Fiat 600 modelo 1969 Tratar Alvarez Condarco 1752 Godoy Cruz - Mendoza.
21|4|T|04510|22|4

VENDO moto Guzzi 175 c.c. Fader 348. Cdad.
21|4|C|797|22|4

VENDO pick-up jeep 58 y Renault Gordini 62. Permutas. Uruguay 166, San José.
21|4|T|04545|22|4

VENDO Fiat 600 modelo 74, segunda serie. Córdoba 765, Las Heras. Teléfono 254228.
21|4|C|898|22|4

VENDO un Fahr, 0 hs. Palma 335. Maipú.
22|4|F|62592|22|4

VENDO tractor Fiat Viñatero 1974 Necochea 675.
22|4|C|048|22|4

VENDO Renault 4L modelo 64. Paraná 760. Ciudad.
22|4|T|04362|22|4

VESPA con motor desarmado se vende. Total 35.000. TE. 223652.
22|4|C|031|22|4

VENDO camioneta Fiat 68 y Gordini 65 impecable, P. Argentinas 1055. Barrio Ciancio, al Este Bodega Giol, Maipú, 15 hs. adelante.
22|4|C|030|22|4

VENDO Renault m|61 y block de Renault, contado, recibiría motoneta. Bº UJEMVI, M3, casa 31. Avda. Acceso Norte. Las Heras. Línea 4 y 41 en la puerta.
21|4|C|023|22|4|AD

VENDO: Dodge 1500 modelo 75. Tratar: 25 de Mayo 571. Dorrego. - Gllén.
22|4|C|078|22|4

VENDO R4|S 1976 1.600 km. 580.000 pesos. Teléfono 220379.
22|4|F|62639|22|4

VENDO Peugeot 404-68, 380.000, mitad contado, saldo sin interés. Ver: 16-20, Chacabuco 228. Mendoza.
22|4|F|62694|22|4

VENDO Fiat 128, modelo 72, chocado. Alberdi 51. Ciudad.
22|4|T|4592|22|4

VENDO cupé Ford mod. 37. Tratar de 14 a 18 horas. Alte. Brown 0734. - G. Cruz.
22|4|F|57466|22|4

VENDO cargador de batería lento, perfecto estado. Jedro J. Godoy 1364. Godoy Cruz.
22|4|C|181|22|4

VENDO, permuto Cupé Torino 67, buen estado. Total $ 40.000.000. Olascoaga 2325. Ciudad.
22|4|T|04587|22|4

VALIANT I-62, toda prueba, vendo. Oportunidad. Lavalle 333, Ciudad.
22|4|C|202|23|4

VALIANT I excelente estado vendo, permuto, facilidades. 9 de Julio 2209.
22|4|C|155|22|4

VENDO motor Perkins nuevo 0K. completo y 2 carrocerías para camión y acoplado. Km. 8, Ruta 7 AZ Ancheloni frente calle Argumedo.
22|4|C|113|24|4

VENDO Rastrojero 1971 Godoy Cruz 369 3020. Villa Nueva. Teléfono 261874.
22|4|T|04552|23|4

ZEBALLOS vende en su nuevo local Renault 12, 1973; Renault 12 1972; Peugeot 404, 1968; Fiat 800 coupé 1968; Rastrojero 1968; Citroen 2 CV 1968; Fiat 600, 1963; Baqueano 500, 1962; Fiat 600, 1960; Estanciera 197; Jeep Willys 1947. Recibo vehículos en consignación. Dispongo selecta clientela. Chacabuco 50, Ciudad.
22|4|C|103|22|4

4L - 65. Remedios Escalada 858. Dorrego.
22|4|C|912|22|4

$ 150.000 y facilidades. Líquido Fiat 1.100. Rioja 1532, Ciudad. Perfecto estado.
22|4|C|193|22|4

VENTAS VARIAS

A FABRICA estanterías Morwin, ofrece mejor calidad, precio y financiación, vitrinas, mostradores, sillas escritorios. Alto S. R.L., San Martín 520, Godoy Cruz, Tel. 220308.
2|4|C|816|2|5

A OFERTAS estantería metálica de 1,80 x 2 mts.; 10 estantes con refuerzos. 3 cuotas iguales de $ 3.510 sin interés. Góndolas, exhibidores, vitrinas, etc. - Pettazzi Hnos. Ituzaingó 2454. T. 251406.
15|4|C|366|17|22|4

A - CALEFONES a leña y querosene, fabrica. Bandera de los Andes 2119.
20|4|C|407|19|5

A TRAJES vestidos, tapados sobretodos. San Lorenzo 1797 Bº Sarmiento - Guaymallén.
20|4|C|509|26|4

A LOS MEJORES precios de plaza, puertas, ventanas, portones, madera y metálicos. Cervantes Nº 2563. Benegas.
22|2|C|028|1|5

A VENDO cúpula para Ford y Dodge y modelo 60 larga. San Miguel 1678, Las Heras.
22|4|C|207|22|4

AHORRAR estanterías metálicas oferta $ 4.500 dos metros alto cinco estantes más de una descuentos por menos parantes también mostradores carniceros vitrinas exhibidores. Créditos. San Martín 2614. Ciudad.
19|4|C|261|25|4

ATENCION vendo televisor usado 24" Espejo 656 - Ciudad.
21|4|C|735|22|4

AMPLIFICADORES stereofónicos, cualquier potencia, baffles todas medidas, parlantes, mezcladores todo tipo, activo y pasivo, fuentes y amplificadores p|carstereo, bandejas Galileo, auriculares, facilidades, reparaciones. Ofertas: columnas p|120 w $ 19.000. Electrónica Generación Godoy Cruz y Lavalle, Galería López, local 548, San José.
21|4|C|823|22|4

AMASADORA Borghi dos bolsas sobadora Pastor $ 260.000 c|u. Hornos gas Casares dos bocas $ 44.000. Heladeras mostrador, carniceras, almaceneras. Vendo. San Martín 2614. - Ciudad.
22|4|C|141|25|4

AL 50% de su valor liquidamos materiales de construcción, herramientas, madera, tirantes, rollizos, azulejos vicri, hierros, perfiles, nuevos y usados. Alberdi 142. Ciudad.
22|4|F|62689|3|4

AJI, pimentón, orégano, tripas. Anticipe ganando para sus carneos. Semillería La Confianza, Mercado Central.
22|4|C|014|28|4

BALANZA abanico, hornos spiedo, registradoras "National", garrafa, mesadas granito, stereos a pilas, artículos varios, precios ocasión. Coronel Plaza 63 Ciudad.
22|4|C|320|22|4

BALANZAS, heladeras, estanterías metálicas, vitrinas, mostradores, exhibidores, nuevos, usados. - Créditos. San Martín 2614. Teléfono 251749.
3,2|F|14633|Pte.|D

BUSCO me transfieran alquiler vivienda chica grande, también aceptaría contrato vencido inclusive demandado. Llave convenir máxima reserva. Jorge Calle 208 - Ciudad.
22|4|F|62608|22|4

BIANCHI legítima, balanzas, hornos, embutidoras hidráulicas, etc. directo fábrica. - Teléfono 243280.
30|3|F|56942|30|4

CORTINAS americanas, fabricación y colocación inmediatas. - Tel. 216489.
17|4|C|776|25|4

COMBINADOS stereo, grandes, modernos, $ 36.900. Televisores pantalla de plata. Baldín. Catamarca 552. Mendoza.
21|4|T|4523|22|4

CALEFONES, cocinas gas natural vendo, 20% descuento. Teléfono 248905.
21|4|T|04537|22|4

CAMAS con colchones 1 plaza, vendo seminuevos y mesa de luz precio ocasión. Tiburcio Benegas 914 Mendoza.
21|4|C|715|22|4

COCINA 3 hornalla con horno, buen estado 3500. TE. 223652.
22|4|C|031|22|4

DORMITORIOS, comedores, living, modulares, roperos, tollettes, cómodas, colchones, camas, mesas luz, sillas, yitrinas comedor cristales espejos, artículos varios, precios ocasión. Coronel Plaza 63. Ciudad.
22|4|C|320|22|4

ESTANTERIAS metálicas modulares, exhibidores. Financiación Fábrica. 9 de Julio 1733 Teléfono 216535
21|F|20036|Pte

GRUPO electrógeno Winco Lux 220 volt. alternada 1.500 vatios. Contado mitad valor. San Martín 359 Las Heras.
21|4|C|779|30|4

HELADERAS familiar y comercial, televisores "23", bicicletas, radios, combinados cocinas, lavarropas, calefones, mesas televisores y tocadiscos, elevadores voltaje, artículos varios, precios ocasión. Coronel Plaza 63. Ciudad.
22|4|C|320|22|4

HORMIGONERAS varias medidas con financiación. Güemes y Pellegrini. San José.
12|4|C|634|22|4

LIQUIDO camas turcas escritorios, artículos hogar. Corrientes 452. Ciudad.
22|4|C|992|29|4

MOTOS: tráiganos su cilindro, rectificación 24 hs. Matienzo y Costanera, Pedro Molina.
19|4|C|309|24|4

MAQUINAS escribir 1.500 mensuales calcular 440 teléfono 215964 Taller Armando.
18|4|C|013|26|4

MUEBLES de cocina de lujo, mesadas todo tipo, piletas, cocinas, lavarropas, compare precios, facilidades. Alberdi 143, Ciudad. Teléfono 257317.
20|3|C|237|22|4

MUEBLES y Art. piel hogar, permuto por vehículo, saldo convenir. Pellegrini 1363, Godoy Cruz. Tel. 290694.
22|4|C|215|23|4

PUERTAS de cedro c|postigos $ 700 c|u., ventanas c|celosías metálicas $ 60 kilo; ventiluz c|marcos pino $ 800 c|u. pinotea $ 10 pulgada y muchos artículos más. - Carril Nacional 5.700. Barrio Escorihuela.
17|4|C|635|25|4

PIANO importado vendo o permuto por vehículo. Pellegrini 1363, Godoy Cruz. T. 290694.
22|4|C|215|23|4

RIPIO, arena y ladrillones de 1ª Dorrego 1003. Tel. 245909.
15|4|C|454|27|4

SERVICE T. V. Doverman, reparamos radios, combinados, alta fidelidad, estereofonía, televisores, vamos a domicilio, facilidades de pago, revisación gratis, cambiamos tubos. Ameghino 126, ciudad, Tel. 253993.
18|4|C|168|24|4

SE VENDE tocadisco importado y sacón piel zorro al contado. - Tratar Juan B. Justo 1296 Dorrego Guaymallén, Tel. 246990.
22|4|C|052|22|4

TELEVISORES liquidamos consúltenos. Ameghino 126 ciudad, teléfono 253993. Horario de 9 a 13, 16 a 23.
22|4|C|207|28|4

TELEVISORES Ranser, Prilips, Telecolor, Yalgo, etc., y combinados directo fábrica, facilidades. Salta 2318 Mendoza.
22|4|C|064|22|4

URGENTE por ausentarme vendo muebles y artículos del hogar. Tratar después de las 17 hs. Zapiola 235, Dorrego.
22|4|C|213|22|4

VITRINAS mercería, juegos y sillones peluquería hombres, alacenas, motores ¼, aparadores americanos, mesas redondas ovaladas, hexagonales, cuadradas, mesones, estufas, guitarras. Artículos varios, Precios ocasión, Coronel Plaza 63. Ciudad.
22|4|C|320|22|4

VENDO aparejo Tega de 1 tonelada, contado y facilidades, escucho ofertas de contado. Días hábiles de 7 a 15 horas. Rawson 463. Benegas. Godoy Cruz.
21|4|F|62536|23|4

VENDO 1.000.000 litros vino, moscatel rosado, $ 1.700 el litro. José Federico Moreno 1575.
21|4|F|62502|22|4

VENDO tapado de pqiel. Llamar 226199, familia Frasca.
21|4|C|756|22|4

VENDO tejas planas techo. Aguilera. Sarmiento 163.
22|4|C|100|22|4

VENDO horno Rotisero excelente estado. Precio contado 140.000. - Teléfono 248208.
22|4|C|043|22|4

VENDO cama grande y otra chica ambas c|colchón, 2 mesas de luz. Tratar Olascoaga 482, 1º, 6, Guaymallén.
22|4|C|221|22|4

VENDO máquina escribir "Hermes" portátil, seminueva. Ugarte 372. La Puntilla.
22|4|C|020|22|4

VENDO puertas de 1 y 2 hojas $ 3.000 y 3.500 c|u. Vicente López y Planes 1437. S. J. - Gllén.
22|4|C|164|22|4

VENDO rollizos, caña atada de demolición. Ituzaingó 3088. Ciudad.
22|4|T|04585|22|4

VENDO flash a batería $ 10.000. Llamar 241824.
22|4|C|197|22|4

VENDO modular moderno, flamante. Ver después de 11 hs. en J. Newbery 404.
22|4|C|144|22|4

VENDO grabador nuevo, cassette, stereo. Tel. 241745.
22|4|C|130|23|4

VENDO máquina Carlitera lomitera nueva sin uso. Ganaderos Nº 720.
22|4|C|086|22|4

VENDO, máquina de café nueva 180.000. Contado únicamente. Vicente Zapata 201.
22|4|C|124|22|4

Compras Varias

A. SELLA, Martilleros. Tel. 247447 Tiburcio Benegas 776, ofrezca muebles, artículos hogar, maquinas usadas. - Dinero en el acto.
11,2|F|36991|Pte

A - BENTURINO - Martillero. Teléfono 248730 y 244335. Av. Colón 669. Ofrezca muebles, antigüedades, artículos de hogar Anticipo dinero.
2,1|F|7828|Pte

"A-A". AMITRANO - Martillero, Tel. 247711. Arístides Villanueva Nº 332, ofrezca muebles, antigüedades, maquinarias, artículos generales. Pagamos mejor. Anticipamos dinero.
9,6|F|12224|Pte

A - TRAJES, camisas, pantalones, zapatos, ropa señora, niños, colchones, bicicletas. Teléf. 262324. Guajardo.
20|4|C|509|22|4

COMPRO chatarra metales, vehículos para desarmar, motores, lavarropas, televisores, Teléfono 261743.
9|4|C|611|24|4

COMPRO contado motores eléctricos, amoladoras, compresores, agujereadoras de banco, soldadoras, bobinados rápidos. San Martín 359 - Las Heras.
15|4|C|440|27|4

COMPRO ropa usada de toda clase. Teléfono 245743.
18|4|C|168|24|4

COMPRO muebles, antigüedades, platería. Consulte. - Colón 639. Teléfono 244529.
20|4|C|433|22|4

COMPRO televisor grabador combinado. Tel. 243006. Colón 357.
22|4|C|079|24|4

COMPRO papel, cartón, rezagos de imprenta, archivos en gral. Tel. 222024.
22|4|C|187|24|4

MAQUINA escribir y sumar usadas compro urgente. Tel. 215964. Miguel.
22|4|F|62619|23|4

TELEVISORES compro combinados, grabadores funcionando o rotos. Teléfono 254746. Salta Nº 2942.
224|T|04560|23|4

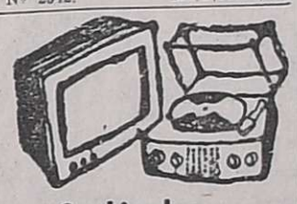

Combinados, Cambiadores y Televisores

A ¿TV o Combinado descompuesto? Llame Tels. 240350 y 217549. Reparaciones a domicilio sin recargos.
21|4|C|806|24|4

CAMBIE el tubo de su televisor y páguelo a crédito. Garibaldi 374. Tel. 248066.
10|8|F|81631|Pte.

CASSETTES, cambio nuevos por usados, reparaciones, ventas. - San Martín 1450. Las Heras.
17|4|F|61430|23|4

SERVICE T V. Doverman; reparamos radio, combinados, alta fidelidad, estereofonía, televisores, vamos a domicilio, facilidades de pago, revisación gratis, cambiamos tubos Ameghino 126, ciudad, Teléfono 253993.
18|4|C|168|24|4

...y con TARIFA COMBINADA más lectores con menor costo!

Además:
DESCUENTOS ESPECIALES
del 10 - 15 - 20 %
Por PUBLICACIONES CONSECUTIVAS (por caja)
Consúltenos!

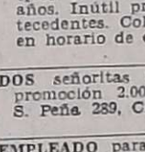

Ocupaciones Varias Pedidas

ALBAÑILES oficiales al tanto o al día necesito para barrio en Córdoba con beneficios. Tratar: Agustín Alvarez 101 Cdad. 8,30 a 12.30. 16 a 20 hs.
22|4|C|084|23|4

AYUDANTA práctica necesita salón peinado. Luzuriaga 358 Cdad
22|4|T|04564|23|4

AYUDANTE muy competente Peinados Eduardo. Primitivo de la Reta 1014 - Ciudad.
22|4|C|010|23|4

BUEN sueldo Señora o Señorita con experiencia. Atención bebé - San Martín 270 - Ciudad.
22|4|T|04556|22|4

CAPACITESE, cursos practicos, diurnos y nocturnos. En corto tiempo adquirirá un oficio lucrativo. Máquinas y herramientas, soldadura, tornería, electricidad del automóvil. Fundación E.A.G., Juan G. Godoy 969 (altura calle Dorrego al 500), Guaymallén.
15|4|F|61186|23|4

CLAVADORES necesito. Alvarez Condarco 551 (ruta a San Juan Kmo. 8). El Plumerillo.
22|4|C|121|23|4

CORREDOR, vendedor con camioneta para venta para industrias con experiencias, artículo fácil colocación, exclusivo, debe de tener antecedentes y referencias. Presentarse en Elena de Roffo 2503. B. Vista. G. Cruz, Mza de 8 a 13 hs.
22|4|C|187|22|4

COSTURERA necesito con práctica máquinas industrial coser y Overlok. Chacabuco 136. G. Cruz.
22|4|C|035|22|4

CHOFER muy competente necesito. Pellegrini 1967. Godoy Cruz. Mendoza.
21|4|F|62518|22|4

CHOFER p|reparto en radio céntrico se necesita. Mayor de 30 años. Inútil presentarse sin antecedentes. Colón 136. Mendoza, en horario de comercio.
22|4|C|125|22|4

DOS señoritas buena presencia, promoción 2.000.000 mínimo R. S. Peña 289, Ciudad.
22|4|C|212|22|4

EMPLEADO para agencia de automóviles, mantenimiento. Pago buen sueldo. O'Brien y Alberdi. San José.
22|4|F|62647|23|4

FLETEROS para distribución de Coca Cola y Fanta en Gran Mendoza, necesitamos con carrocería, playa de 5.20 mts., muy buen flete, pago diario, trabajo permanente. Presentarse con vehículo: Cervantes 960. Godoy Cruz.
20|4|F|62170|24|4

LOS ARTESANOS necesitamos carpintero, muy buena paga a convenir. Santa Fe 581, Ciudad. Señor Narváez.
21|4|C|898|22|4

NECESITO contratistas para viñas, frutales y chacra, para Tupungato. Salta 1554, Mza.
22|4|C|102|23|4

NECESITO peinadora competente Deocor. Rufino Ortega 114 - Ciudad.
22|4|C|018|23|4

NECESITO aprendiza de 14 a 16 años peluquería damas. Avellaneda 3 - Ciudad.
22|4|C|993|22|4

NECESITO medio oficial pintor de automóviles. Adolfo Calle 575 - Dorrego.
22|4|T|04551|22|4

OFICIAL y 1|2 oficial chapista preciso. San Juan 957 Ciudad. Teléfono 242694.
21|4|C|703|22|4

OBRERO: para hormigón, trabajo en Blanco Encalada, necesito. Pellegrini 1967. Godoy Cruz.
21|4|F|62520|22|4

OBRERO entienda albañilería y cuidado jardín. Necesitamos San Luis 540.
22|4|C|214|22|4

PELUQUERA necesito competente. Evaristo Carriego 998 San Ignacio Godoy Cruz.
22|4|T|04554|23|4

PINTORES obra (6) ½ oficiales c|ropa de 8.30 a 10.30 hs. Rivadavia 432. Piso 1º Dto. 9 Ciudad.
22|4|C|129|22|4

REPARTIDOR competente bebidas necesitamos. Paso de los Andes 2259. Mza.
22|4|C|154|22|4

SE NECESITAN oficiales zapateros. Entre Ríos 144.
22|4|C|104|23|4

SE NECESITA oficialas en máquinas industriales para coser todo tipo de ropas. Presentarse en Vélez Sársfield 768 - Dorrego - Guaymallén.
22|4|T|04563|22|4|D

SE NECESITAN dos personas ambos sexos para atender matrimonio mayor. Todo trabajo. Rivadavia 480 Ciudad.
22|4|C|053|054|23|4|D

SE NECESITA oficial mecánico con conocimientos de motores gasoleros. Tratar en Cobo 825 Dorrego - Guaymallén.
22|4|T|04553|22|4

OFRECIDAS

ANTIGUEDADES restauración. Atención de 18 a 22 horas. Teléfono 253689. Señor Sosa.
21|4|T|04508|22|4

ENFERMERA cuida enfermos niños inyectable cualquier hora. - Gomensoro 2698 S. José G'lén.
22|4|C|007|28|4

OFRECESE chofer profesional. Llamar teléfono 246984.
21|4|C|897|22|4

OFRECESE Perito Mercantil amplios conocimientos contabilidad mecanizada 1|2 día mañana u horario comercio. Pte. Rte. O. T. (26) Diario LOS ANDES.
22|4|C|006|23|4

TECNICO metalúrgico mecánico y técnico electrónico electricista, ofrécense Tel. 220626. Democracia 115 Godoy Cruz.
22|4|C|047|22|4

Ofrecidos Varios

A DESAGOTE, pozos, cámaras sépticas, destapes cloacales. "La Moderna". Teléfono 243865.
5|4|C|638|6|5

A DESTAPAR cloacas, desagües, calefones gas, plomería. "Trabajos agrantidos". Tel. 250617.
3|10|F|39365|Pte.

A BUEN PLOMERO, gasista, económico. Visitas gratis. Cañerías, calefones, destapes. Teléfono 216085.
19|4|C|090|23|4

A DESTAPAR cloacas, cañerías, calefones, plomería. Tel. 242948. J. B. Justo 564 Godoy Cruz.
17|4|C|711|23|4

A CALEFONES, lavarropas, estufas, reparaciones, instalaciones inmediatas. Precios razonables. T. 246434.
19|4|C|766|23|4

A PLOM. gas. Service urgente, calefones, cocinas, estufas, plomería, gas en general. Instalaciones. Atención permanente. Teléfono 230777.
19|4|C|327|28|4

A BUEN precio plomero gasista, domicilio servicio urgente. Tel. 259901.
22|4|C|097|22|4

A DOMICILIO reparaciones lavarropas, calefones instantáneos, estufas, urgencias. Rioja 355. Teléfonos 248250 y 216196. Ciudad.
22|4|T|04590|24|4

A - A ARREGLA Singerman máquinas de coser económicamente. Llamenos 225013.
19|4|C|713|23|4|D

A DESAGOTE pozos, cámaras sépticas, limpieza cañerías. UNIMEV. Teléfono 261745.
16|10|F|99829|Pte.

A HELADERAS, lavarropas, reparaciones garantidas. - Cayetano Silva 2938 - Ciudad - Tel. 250471
21|1|C|465|27|4

A DESTAPAR cloacas, albañil, plomero, arreglo calefones. Albañilería en general. T. 223449-240058
19|3|C|02|24|4

"A. CALEFONES" a gas exclusivamente, reparamos instantáneos y térmicos. Santa Fe 238, C. T. 258853 - 261408.
29|3|C|736|29|4

A PLASTIFICAR, pulir, encerar pisos madera, pintar casas, plomero, gasista. Llame teléfono 250482.
14|4|C|56|14|5

A MAQUINAS de coser, arreglos garantidos, taller integral, visitas domiciliarias. Lamadrid 430. Teléfono 249178.
18|4|C|907|24|4

(Más avisos en la Pág. siguiente)

SOLARES DE MENDOZA

VENDE

CAMPO muy parejo, en Jocolí, s/Ruta 40. Total 41 Has. 1.000 mts. de frente. Contado y un año.

DEPARTAMENTO céntrico, 2 dorm. Contado y facilidades.

— Colón 414—
TEL. 248001 - CIUDAD
22|4|F|62614|22|4

COMPRO CASA - URGENTE

OPERACIONES INMEDIATAS Y RAPIDAS

Desde $ 200.000.000 hasta 1.500.000.000 m/n

Barrio Bombal, 5ta., Bº Ej. de los Andes, Bombal Godoy Cruz, Oficiales del Ejército, Dorrego, Etc. Muy buen contado. Saldo corto plazo. A.CA.RA. INMOBILIARIA - Gutiérrez 732 - Mza. Teléfono 256739.
22|4|F|62616|23|4

ORO

COMPRAMOS MEJOR PRECIO

A PARTICULARES Y COMERCIANTES

GALERIA TONSA - LOCAL A-14
10|11|F|25526 Pte.

NECESITO

Señora o Señor

Con selecta clientela para incrementar ventas de boutique. Escribir datos a: Poste Restante N. S. (8) - Diario LOS ANDES.
21|4|C|696|23|4

Las Mejores Ofertas

DIVISADERO - Dpto. SAN MARTIN

56 Has. de tierra de inmejorable calidad. Sin derecho de riego inscripto. Tiene un pozo semi surgente, con bomba de profundidad salida de 8" y accionado con motor DEUTZ de 75 HP. (6 cilindros). En la actualidad tiene 10 Has. de alfalfa y 10 Has. niveladas; resto tierra virgen. 16.000 álamos de un año (Criollo y chileno) dos galpones chicos.

45 Has. Campo inculto excepcional calidad de tierras. Total $ 500.000, con facilidades. Gran oportunidad.

ALTO VERDE - Dpto. SAN MARTIN

(Entre Ruta 7 y Carril Norte - Avda. Acceso Este de por medio)

15 Has. Rastrojos con derecho de riego inscripto y pozo semi surgente.

12 Has. Campo inculto sin derecho de riego. Tierras aptas para todo cultivo.

RIVADAVIA

(Con frente Canal Los Andes, detrás de las Fincas de Titarelli y Pippi)

250 Has. Campo inculto de primera calidad.

VISTA FLORES

40 Has. Rastrojos, listo para cualquier clase de cultivos, con 4 casas, 2 dobles para seis familias, revoque con mezcla, pisos de cemento, techos de zinc, 1 galpón de block de 300 m2. Muy buen derecho de riego y excelentes tierras.

TUPUNGATO

(Sobre carril Zapata - Tupungato asfaltado)

100 Has. de ras rojos, con derecho de riego inscripto y pozo, con fuerza alta tensión sobre el frente de la propiedad.

SAN CARLOS

(Sobre Ruta 40, Km. 90)

182 Has. Con 20 Has. de bosques viejos y 20 Has. plantadas en 1975, de sauce, álamo y saucín, con más de $ 500.000 en madera para talar este año. El resto de las hectáreas apto para nuevas forestaciones y cultivos anuales. Tiene tres casas y derecho de riego para 80 Has., además existen surgencias.

EN TODAS LAS OFERTAS HAY FACILIDADES Y SE ACEPTAN PERMUTAS

Informes: Avda. San Martín 913 - Piso 1º
Ofic. 8 - Teléfono 291766
22|4|F|62656|22|4

ORO

Compramos
18 K. 500 - 24 K. 780
12 K. - 16 K.
9 DE JULIO 1455
Oficina 3 - Interna
20|4|C|548|23|4

Alfredo GRISPO
— e HIJOS S.A.C.I.F.A. —
CONCESIONARIO OFICIAL
CITROËN

AMI 8	74
3 CV	74
3 CV	72
Fiat 600	71
Furgoneta 3 CV.	71
Fiat 600	70
Renault Gordini.	66

VICENTE LOPEZ 443 por SALTA al 800 - Mza y COLON 157 - MZA.
22|4|F|62651|22|4

LOTEO ARIZU

EN GODOY CRUZ - A 12 CUADRAS DE COLON Y SAN MARTIN. SOBRE CALLES BELGRANO MINUZZI - L. DE LA TORRE Y OTRAS

Con CALLES HORMIGONADAS - CORDONES
ACEQUIAS DE HORMIGON - CLOACAS
AGUA CORRIENTE - LUZ MERCURIO
OCHO MANZANAS HABILITADAS

Ultimos lotes disponibles!!!

VENDE
CASA M. BACCARELLI
GUTIERREZ 331 - MZA. EN SU 62º ANIVERSARIO

SE NECESITA

PERSONA PARA TAREAS DE LIMPIEZA DE OFICINAS

DE EMPRESA

Dirigirse por carta a Gerente de Personal. Poste Restante Diario LOS ANDES - Nº 15.
22|4|F|62653|24|4

VENDO

Galpón 500 m2. cubiertos. Con fuerza y luz de mercurio, pavimento y todos los servicios a sólo 50 metros Coronel Díaz. Carlos M. Sánchez - Rioja 1927.
21|4|F|62481|23|4

TECHOS

IMPERMEABILIZACION
GARANTIA - FAC. 10 MESES
Teléf. 230170
22|4|C|034|22|4

VENDO

HERMOSO AUTOSERVICE

Inmejorable ubicación céntrica. - Numerosa clientela. Tratar: Colón 460, Local 2, Planta Baja, ciudad. Horario: 8.30 a 12.30 y 16.30 a 20.30
21|4|T|04544|23|4

Autoelevadores

COMPRO
CUALQUIER ESTADO
TELEFONO 972324 - MAIPU
21|4|F|62460|23|4

REPUESTOS PERKINS LEGITIMOS

FILTRO ACEITE $360
FILTRO COMBUSTIBLE $390

motores y equipos S.A.
JOSE V. ZAPATA 450 - MZA.

TACHOS

de COSECHA desde $ 700.-
Bandera de los Andes 2119
20|4|C|407|26|4

FALCON 71

Rural. Unica mano, garantizada. Vendo contado unicamente, recibo menor precio. San Martín 540 - Las Heras.
20|4|C|582|22|4

IMPERMEABILIZANTE PARA TECHOS

Cumple normas IRAM y ASTM. Ensayo LEMIT. Aprobado Secretaría Vivienda

NOVASFALT ANR 5

CASA Los Andes S.E.C.P.A.

PASO DE LOS ANDES 1562 - TEL. 218068 MZA.

NYLON - TEFLON

EN BARRAS Y PLANCHAS

AYLES

SAN MARTIN 419

LOTE CENTRICO

11 x 50. Vendo a 220.000.000 m/n. y saldo facilidades. - JOSE FEDERICO MORENO. - San Lorenzo 332.
22|4|F|62668|22|4

NEGOCIO

Distribuidora, etc., acepto proposición. Dispongo capital, camioneta, depósito y escritorio con teléfono, seriedad y responsabilidad. España 1248. Piso 1º - Of. 5 - Teléfono 251184 - Mza. 22|4|C|194|22|4

VENDEDORES

VIATICOS PAGOS - ALTAS COMISIONES - PRESENTARSE: HOTEL REX. H. Yrigoyen 60, SAN RAFAEL. Sr. Antonio Campi. De 8 a 12 hs.
22|4|F|62665|23|4

REPRESENTANTE y/o DISTRIBUIDOR

Importante fábrica de AEROSOLES busca representante para INSECTICIDAS, CUCARACHICIDAS, ROCIO FIJADOR, etc. y ARTICULOS DE LIMPIEZA.

Entrevistar hoy Sr. Elías, Gran Hotel Mendoza, de 18 a 20 hs. o escribir C.C. 100, Suc. 6 - BUENOS AIRES
22|4|C|204|22|4

NECESITO

Oficiales Torneros

COMPETENTES

Para trabajos diversos de tornería. Inútil presentarse sin experiencia. De 9 a 20 horas.

TROPERO SOSA 896 - SAN JOSE - GLLEN. - MZA.
22|4|F|62674|24|4

SOMECA S.C.A.

SOCIEDAD MENDOCINA DE CALES Y AFINES

LOS PRECIOS MAS BAJOS DE PLAZA

OFERTAS DEL DIA

HIERRO

med. 4,2 . $ 133,00
med. 6 . $ 306,84
med. 8 . $ 449,25

SANITARIOS
Toda la Línea

Cemento
Cal viva e hidratada

VENTAS DE TECHO PLAST

URQUIZA 357 MENDOZA
TELEF. 250158

Vendo - Permuto

Camión Bedford - Mod. 66

Con volquete, muy buen estado, con trabajo en Mendoza. SAN MARTIN 145 — LAS HERAS — TELEFONO 216980
22|4|C|207|23|4

PERFORADOR

Máquina Percusión

Necesita Empresa Perforación. Inútil presentarse s/referencias. Horario de comercio
D'ANGELO 54 - RIVADAVIA
22|4|F|62643|22|4

BASCULA

COMPRO - 1.000 KGS.
NUEVA o SIMILAR
Tel. 254885
22|4|C|075|23|4

ELECTRODOS

USO GENERAL

E-6013 Diám. 3 y 4 mm. ..... $ 285.-

Sr. REVOREDO - TELEF. 22|4|C|075|23|4

TRITURADORA A MARTILLOS

COMPRO - PAGO CONTADO
LLAMAR AL TELEFONO 22|4|C|911|24|4

VENDO

FIAT 128

Modelo 72
— IMPECABLE —
Cervantes 2011 - San José - Mza.
22|4|C|105|106|22|4

COMPRO LOTE

En zona residencial, 5ª - 6ª Sección o Godoy Cruz. Superficie 200 a 300 m2. Particular: Tel. 230827 - Mitre 1260 - Ciudad.
22|4|C|162|23|4

Cemento

$ 340 la Bolsa

Dispongo cualquier cantidad. Corralón Avenida. San Martín 145. Las Heras - Teléfono 216980.
22|4|C|209|22|4

ORO

Compro 18 - 24 Kl.
ESPEJO 271 - 2º P. - OFICINA 12
22|4|C|093|24|4

Topadora

LEVANTE HIDRAULICO
COMPRO
Teléfono 231565, de 12 a 15 horas
22|4|C|207|22|4

TERRENO

2.103 m2. - GUAYMALLEN

Con 2 galpones techo zinc. 50% contado, resto facilidades a convenir. Informes: Martillero Juan C. Vila - Colón 251 - Mendoza
22|4|F|62673|22|4

Tomate

VERDE Y PINTON

Excelente tamaño - Vendo. - José Federico Moreno 2024 - Teléfono 231547.
22|4|T|04583|22|4

INDUSTRIAS METALURGICAS

PESCARMONA

NECESITA
PERITO MERCANTIL o PRACTICO CONTABLE

Para oficina de personal. Indispensable experiencia en área personal.

Escribir detallando datos personales y antecedentes a: CERETTI 244 — GODOY CRUZ
22|4|F|62671|22|4

SE OFRECE

Chofer

CARGA PESADA
CHILE 4023 - Dpto. 4 - V. NUEVA
TELEFONO 262131
22|4|C|123|22|4

GRATIFICARE

Devolución documentos personales de SERGIO GARCES y familia.
LLAMAR AL HOTEL PALACE
Tel. 218520 - Turistas Chilenos.
22|4|C|245|22|4

Empresa Constructora Industrial
BUSCA para

OFICINA

Casa antigua en buen estado, 12 habitaciones como mínimo, teléfono indispensable, zona ciudad o Gran Mendoza. Tel. 222827 - 221205, de 9 a 17 hs. Por carta a: Casilla de Correo Nº 38 - Godoy Cruz - Mendoza.
22|4|F|62669|22|4

Parrales de Primera

ZONA ESTE COMPRAMOS
50 - 100 Has. en Producción

"Provineg" S.R.L. - Av. San Martín 1070 - Local 10
Teléfono 247575 - Ciudad Mendoza
22|4|F|62670|22|4

Vendo-Permuto

Propiedad en Godoy Cruz

880 m2. con casa y galpón.
San Martín 145 - Las Heras - Teléfono 216980
22|4|C|207|23|4

AVISOS CLASIFICADOS

(Viene de la Pág. anterior)

Ofrecidos Varios

A DOMICILIO se ofrece plomero. Servicio rápido. T. 259929-220322.
19|4|C|912|23|4

A CIELORRASOS, telgopor, pintura, imitación papel, empapelados. Teléfono 248539.
18|4|C|898|24|4

A COMPAÑIA integral limpieza. Teléfono 220283. Lavado alfombras sueltas y colocadas. Juegos living. Rivadavia 956. Godoy Cruz.
20|4|F|62135|22|4

A SU ELECTRICISTA llame instalaciones, reparaciones. - Teléfono 254779. 21|4|C|795|26|4

A CALEFACCION central, estufas calefones, lavarropas heladeras, reparamos. Tel. 241296.
21|4|C|802|24|4

ARREGLOS, colocación pisos parquet, pulido, encerado. Teléfono 255540. Llanos.
18|4|C|996|22|4

ALBAÑILERIA, en general impermeabilización de techo, colocación de piso azulejos. Tel. 262179.
19|4|C|265|28|4

COLCHONERO a domicilio, lana, pullman, arreglamos camas, estiramos elásticos, cotín. T. 258860.
2|4|C|690|2|5

CUYO Refrigeración. Reparación y pintura de heladeras y lavarropas. Tel. 230533.
20|4|C|594|24|4

COLCHONERO arreglo colchones pullman de lana y toldos. Teléfono 216692. 21|4|C|824|22|4

DESTAPE cañerías en el acto. Cloaquista matriculado. Service Teléfono 245721. 7|4|C|992|22|4

EMPRESA Hércules de tecnos de zinc, fabricamos, arreglamos techos, galpones, tinglados, caños, canaletas. San Luis 157, teléfonos 217844 - 230212.
18|4|C|990|27|4

EX-MECANICO Singer arreglo máquinas coser. T. 240350.. G. Cruz 6235. Guaymallén.
22|4|C|168|22|4

HACEMOS tapicería y lustre garantiza "Carlos V". Colón 622 Ciudad. Teléf. 246439.
22|4|C|015|23|4

IMPERMEBILIZAMOS terrazas, tejas, cinc, cielorrasos tergopol, pintura, garantía 254475.
22|4|C|090|22|4

LOS ARTESANOS: lustramos, encolamos, restauramos, tapizamos, reformamos mesas, de roperos hacemos modulares o placares, facilidades de pago hasta 5 meses. Tel. 262099.
21|4|C|898|25|4

PLACARES y modulares se hacen a medida. Confraternidad Ferroviaria 585, Paraguay altura 3000, Ciudad.
13|1|T|4232|29|4

PINTURA obras general, refacción, yesería, plomería, pago facilidades. Tel. 256493.
21|4|C|898|23|4

PICAPEDRERO, azulejo, mosaicos, albañilería general, rapidez, responsabilidad. Teléfono 230777. 22|4|C|092|28|4

REPARAMOS cocinas, como nuevas, máquinas lavar, calefones, instalación estufas, gasista diplomado. 220032.
21|4|F|57451|22|4

SERVICE Guzzanti se arreglan puertas, ventanas y portones en el día. Se hacen placares de todo tipo en 24 horas. Transformamos su ropero en placard. Carpintería de obra. Teléfono 248493. Olegario Andrade 815 - Ciudad. 14|4|T|4310|24|4

SECAMOS su pozo séptico químicamente. Ramos Hnos. Fco. de la Reta 1934. San José. Teléf. 216943. 21|4|C|924|22|4

Comerciales

PULOVERES: Bremer, Shetland, cashmilon, pantalones: damas, caballeros, niños. Agustín Alvarez 393, Mendoza. Atendemos de 10 a 13 hs. y 17 a 21 hs. Ventas por mayor y menor.
18|4|C|911|27|4

Educacionales

ALUMNOS primarios adelanto, libres, ingreso. Profesional especializado. Rufino Ortega 400. Dpto. 2, Mendoza.
22|4|F|62564|22|4

CASAS RODANTES Y EMBARCACIONES

A ANDINA casas rodantes. Anzorena 335, Godoy Cruz.
7|4|F|59369|30|4

Ley 11867

LEY 11867. — Se comunica por el término de ley que el señor Armando Alvarez y Encarnación Torres de Alvarez transferirán al señor Antonino Nasca el fondo de comercio de despensa situado en la calle Ituzaingó Nº 655 de la Ciudad de Godoy Cruz de esta Provincia libre de deudas. Reclamos en Colón 241 Piso 1º Oficina 4-6 Mendoza, donde las partes fijan su domicilio.
20|4|C|587|24|4

HOGAR de Ancianos Santa María: Recibe enfermos e inválidos con tratamiento. Necochea 871. San José. Gllén.
18|4|C|133|27|4

HOGAR de ancianos Santa María recibe enfermos e inválidos con tratamiento. Necochea 871. S. J. Gllén. 18|4|C|110|27|4

MATRIMONIO solo habitación amoblada con baño 610.000. Lamadrid 754. Dorrego.
22|4|C|022|22|4

Compra y Venta de Libros

COMPRO, vendo, libros secundarios, primarios manuales usados. Rivadavia 29. Cdad.
18|4|C|064|24|4

EXTRAVIOS

GRATIFICARE devolución carro máquina Singer de tejer. Llamar Tel. 258725.
22|4|C|66|67|22|4|D

Pensión y Piezas Amobladas

A CABALLEROS o a matrimonio, casa de familia da alojamiento. Avda. España 2710. Cdad.
22|4|C|027|22|4

ALOJAMIENTO de primera, cocina, baño privado, 2 personas, $ 300 diarios, únicos Maipú 141. Godoy Cruz. 22|4|C|997|22|4

ALQUILO pieza amoblada 2 personas: estudiantes, empleados; media pensión derecho cocina, Necochea 30 Cdad. Solamente de 15 - 20. Inés.
22|4|C|132|22|4

CASA familia aloja empleados, micros 1-2-6, llamar Teléf. 253511.
18|4|C|168|24|4

DISPONGO habitación para matrimonio damas y caballeros. - Mensual. - Residencial Lavalle. Rodríguez 737 Ciudad. Teléfono 250947. 21|4|T|04517|22|4

DISPONEMOS habitaciones Srtas., caballeros y matrimonios. Mensuales. 252031.
21|4|C|742|23|4

DISPONGO habitaciones amobladas y teléfono J. F. Moreno 1378. Ciudad.
22|4|C|195|196|22|4|D

Arriendos y Cambios

A $ 20.000, departamento, 4 ambientes, próximo al centro, España 1512, Oficina 5.
22|4|C|200|22|4

A $ 6.000, departamentito, Guaymallén. Preferentemente bancario, Y.P.F. José Federico Moreno, San Lorenzo 332.
22|4|C|191|22|4

A $ 10.000, casa, Guaymallén, con salón negocio. Deben comprarse mercaderías. José Federico Moreno. San Lorenzo 332.
22|4|C|191|22|4

A $ 12.000, casita, Guaymallén, 3 ambientes, José Federico Moreno. San Lorenzo 332.
22|4|C|191|22|4

A $ 6.000, local, Godoy Cruz. Con mercado, gran clientela. Alquílase, vendiendo negocio. José Federico Moreno. San Lorenzo 332.
22|4|C|191|22|4

A $ 8.000, departamento, Godoy Cruz. Para matrimonio solvente. José Federico Moreno. San Lorenzo 332.
22|4|C|191|22|4

A $ 18.000 departamento s|Barcala, ciudad, p|baja, 1 comedor, 2 dormitorios, dependencia, patio. - Provivienda, Perú 1214.
22|4|C|211|22|4

A $ 15.000 amplio departamento ciudad 1 comedor, 2 dormitorios c|comedor c|artefactos, disponga patio. Provivienda, Perú 1214.
22|4|C|211|22|4

A $ 40.000 c|teléfono, salón 700 metros cubiertos, 2 baños, 4 ambientes, Ciudad, 4ª. Provivienda, Perú 1214.
22|4|C|211|22|4

A $ 15.000 salón 12 x 7 vidrieras, sótano Dr. Moreno, Las Heras, Provivienda, Perú 1214.
22|4|C|211|22|4

A $ 15.000 casa 5ª |comedor, 2 dormitorios c|comedor, cochera, amplio patio, Provivienda, Perú 1214.
22|4|C|211|22|4

A $ 18.000 casa p|depósito u oficina c|teléfono a 1 cuadra San Martín, ciudad amplio salón, 1 amplia habitación, galería cerrada, cocina, Provivienda, Perú 1214.
22|4|C|211|22|4

ALQUILO casa Godoy Cruz, 3 dormitorios, living comedor, cocina comedor, dependencia servicio, 2 baños, cochera, Montalto Inmobiliaria. Coronel Díaz 316.
22|4|C|207|208|22|4

ALQUILO departamento 1 dormitorio y dependencias a matrimonio $ 8500 mensual. Martillero Oscar Aruani. Bandera de los Andes 388, San José.
22|4|F|62624|22|4

ALQUILO urgente casa centro de Las Heras, pago 1.000.000 mensual adelanto 1 año de alquiler. Teléfono 252019.
22|4|T|04558|22|4

ALQUILO 2 departamentos de 2 dormitorios. Bombal y 5ª Sección $ 1.700.000 m/n. Gutiérrez. Bienes Raíces, P. Molina 433. 244551.. 22|4|C|210|22|4

ALQUILO departamento ciudad, 2 dormitorios, placard, comedor, patio $ 15.000 mensuales, convenio 6 meses, exigimos total adelantado. 253115.
22|4|C|134|22|4

USADOS PARA GANAR

Torino Cupé TS	72
Ford Falcon lujo	72
Chevy Super 230	71
Peugeot Pick-Up T4B	71
Chevy Super 230	70
Renault Gordini	69
Chevrolet Super Sport	69
De Carlo 700	60
Plymouth, 4 puertas	38
Fargo camión motor Bedford Diesel	60

CAMPING

Americana, casas rodantes, Trailer "Maravilla". Botes, varios modelos

y la garantía de PECAS
BUENOS AIRES 344 MZA.
22|4|F|62631|21|4|A

ALQUILO habitación cocina y baño. Pellegrini 724. Godoy Cruz.
22|4|T|04557|22|4

ALQUILO en Las Heras, casa 3 dormitorios y dependencias. $ 10.000. Jujuy 123.
22|4|T|4569|22|4

ALQUILO habitación amoblada estrenar amplio confort, matrimonio damas, caballeros, San Lorenzo 648.
22|4|C|088|22|4

ALQUILO Dpto. interno amoblado 4 habitaciones demás comodidades, c|teléfono m$n. 2.500.000. Sección 6ª, comodidades 8 personas como mínimo. Condición 10 meses adelantado. Jorba Inmobiliaria. España 1249, 1º piso Tel. 253595. 22|4|F|62634|22|4

BUSCO alquilar garaje o local similar en barrios de Godoy Cruz, Guaymallén, Dorrego o Ciudad. Tratar Teléfono 220732.
21|4|T|04513|22|4

DISPONGO en alquiler 2 locales comerciales en feria Guaymallén, Bandera de los Andes 3007, Dpto. 5. V. Nueva.
22|4|C|150|23|4

DEPARTAMENTO moderno, dos dormitorios, dependencias, dos patios exclusivos, teléfono propio, ofrezco. 291304.
22|4|C|179|22|4

EJECUTIVO de empresa necesita alquilar casa o dpto. s|intermediarios. 253853.
19|4|F|61939|23|4

EN LUJAN necesito alquilar casa chica o departamento, preferiblemente con teléfono. Azcuénaga 243. Luján.
22|4|F|57441|22|4

NECESITO alquilar casa alrededores ciudad $ 4.000 a $ 12.000. - Teléfono 258467.
22|4|T|4568|23|4

NECESITO alquilar casa, departamento, oficina, en ciudad, Godoy Cruz o Guaymallén. Inmobiliaria Lavazetti, Guerrero, Papa, Colón 627.
22|4|C|135|22|4

NECESITO alquilar habitación con teléfono, preferible céntrico, teléfono. Informes 251442.
22|4|C|145|22|4

TRANSFIERO local sobre Bandera de los Andes al 1022 esquina Necochea San José. Llamar Teléfono 262706.
22|4|F|62596|22|4

$ 8.000, casita, dormitorio, amplio salón, galería, entrada vehículo. Urquiza 127. Oficina 12.
22|4|C|192|22|4

Servicio Doméstico Pedidos

A - EMPLEADAS necesito, buen sueldo. Agencia España 1683. Teléfono 259168. 19|4|C|60|23|4

A - VARIAS empleadas necesito, sueldo medio millón. - Agencia: Salta 1587. 19|4|C|879|23|4

A - EMPLEADAS con, sin retiro, hasta 900.000. Morón 284. Teléf. 291104. 19|4|C|334|23|4

A EMPLEADA argentina cama adentro con referencias buen sueldo. Chile 1268 Ciudad.
21|4|T|04501|22|4

A EMPLEADA cama adentro con referencias para cuidado 2 bebés y poco planchado solamente. - Sueldo $ 500.000. Av. España 1169 Planta Baja A. Tel. 231525.
22|4|T|04561|22|4

A EMPLEADA argentina necesito de 8 o 16 hs. Referencias. Tratar Necochea 364 6º A.
22|4|C|994|22|4

A EMPLEADA para limpieza sueldo $ 3.000. De 9 horas a 15 horas. Referencias. Llamar al teléfono 230049. 22|4|T|04550|22|4

A EMPLEADA necesito entienda cocina sencilla cama adentro - Buen sueldo. Av. España 1148 2º "A". 22|4|T|04555|22|4

A NIÑERA necesito 9a 13 hs. Tratar de tarde. Tucumán 262. Dto. 11. Godoy Cruz.
22|4|C|085|22|4

A EMPLEADA necesito. Perú 910, 5to. B. Cdad. (De tarde).
22|4|C|152|22|4

A EMPLEADA c|adentro urgente necesito, ofrezco 300.000 y 500 mil. Tratar T. 227791.
22|4|C|148|22|4

A COCINERA mucama, madre, hija necesito, hasta 700.000. Rivadavia 610.
22|4|C|190|22|4

A EMPLEADA con retiro buen trato. Sueldo a convenir. Córdoba 512, Ciudad. 22|4|T|04577|22|4

A MUCAMA cama adentro necesito. Tratar Mitre 1465, Ciudad.
22|4|C|172|23|4

A EMPLEADA, cama adentro, para ayudar en casa y en negocio. 252908. 9 de Julio 1957. Ciudad.
22|4|C|077|22|4

CHICA de 14 a 16 años, cama adentro necesito con referencias. Tratar 25 de Mayo 1580, departamento 2, Ciudad.
22|4|C|207|22|4

DOS empleadas referencias, prefiero argentinas, una cocina y lavado, cama adentro, sueldo 500.000. Otra medio día para limpieza 350.000. Tratar de tarde. Patricias Mendocinas 712. Ciudad.
22|4|C|089|22|4

EMPLEADA se necesita que entienda cocina, con referencias, cama adentro, corta familia. Llamar de tarde teléfono 291045.
20|4|T|4430|23|4

EMPLEADA jovencita cama adentro, referencias, buen sueldo. - Necochea 364 4º Piso. Dpto. A. Ciudad. 21|4|C|615|23|4

EMPLEADA cama adentro o con retiro referencias y documentos sin lavado ni planchado. Emilio Civit 504 - 1º.
21|4|T|04509|22|4

EMPLEADA buen sueldo, s|lavado s|planchado. Mitre 1483. 4º piso Dpto. 36. 21|4|C|342|22|4

EMPLEADA para limpieza de 8 a 12. Hay otra. San Martín 467, Godoy Cruz. (Frente IKA).
22|4|F|57467|23|4

EMPLEADA servicio doméstico retiro, con referencias, para matrimonio. Sueldo oficial. Arde Villanueva 321. Tratar 22|4|T|04569 tarde.

EMPLEADA de servicio preSan Martín 122, Godoy Cruz. 22|4|F|16028

EMPLEADA recomendada. Nesito. 9 de Julio 945, 2º D. 22|9|C|099

EMPLEADA ½ día atención cio y limpieza. Sulpacha Ciudad. 22|4|C|107

NECESITO empleada servicio méstico medio día. Buen Bra. de los Andes 1225 San Gllén - Mendoza. 21|4|C|71

NECESITO empleada servicio méstico, con o sin retiro, a convenir. Bandera de los des 1874, San José. Tel. 22|4|T|4556

NECESITO empleada cama tro, Buenos Aires 246 - Dpto. 22|4|T|4567

NECESITO empleada de 13 a Tratar O'Higgins 675 G. Cruz 22|4|C|338

NECESITO empleada domés horario a convenir, buen sueldo. 227940. 22|4|C|189

NECESITO 2 empleadas, una cina y lavado, otra limpieza. Pago muy buen sueldo. Bombne Sur Mer 961, Ciudad. 22|4|T|04571

NECESITO empleada casa de milia, sueldo 800.000. Tel. 22|4|T|04574

NECESITO empleada domés medio día con referencias. Trra del Fuego 284, Godoy Cruz Altura Cervantes 1545. Colectivo 1 por Cervantes Tel. 220971. 22|4|T|04580

NECESITO empleada por día, Lavalle 2041. Gllén. 22|4|C|122

NECESITO empleada Jardín Infantes, Azopardo 16. Godoy Cruz. Frente Banco Mendoza. 22|6|C|119

NECESITO empleada doméstica San Martín 548 Dpto. 206 Tartar desde 17 a 20 horas. 22|4|C|001

NECESITO urgente Señora o Señorita cama adentro corta familia. Huarpes 1721 Ciudad. 22|4|C|913

SE NECESITA empleada cadena España 1235 3º 17. 21|4|T|04522

OFRECIDOS

A - EMPLEADAS seleccionadas. Agencia España 1683. Servicio Garantía. Teléfono 259168. 19|4|C|60|23|4

A MORON 284 solicite empleadas seleccionadas, garantizadas. Consulte. Tel. 291104. 19|4|C|334|23|4

ATENCION Agencia Bombal ofrece empleadas competentes. Tel. 292497. 22|4|T|04577|22|4

SE OFRECEN 2 empleadas cama adentro. Tratar: Salta 1337. Ciudad. 19|4|C|870|23|4

SEÑORA ofrece todo trabajo cama adentro, Rioja 1753. Ciudad. 22|4|C|

LINDOR COVAS

por WALTER CIOCCA

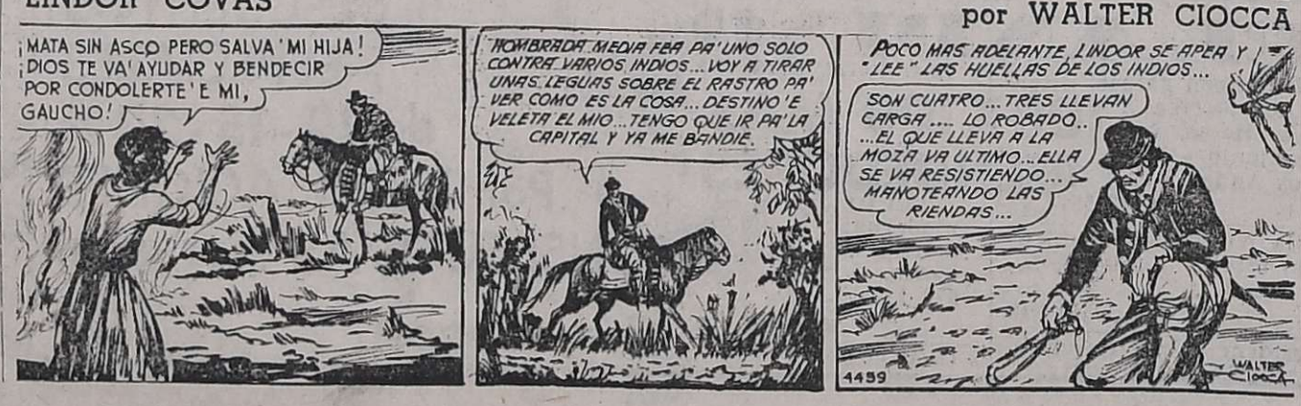

La situación en AFA

BUENOS AIRES, 21 (Es- ...ial para NA por Armando ...rrera). — Fernando de Bal... ...coronel de la Nación — ...estado de retiro— y di... ...de fútbol, dijo ano... ...término de la breve ...blea extraordinaria de ...A —que pasó a cuarto in... ...medio— las palabras más ...ticas que se escucharon ...re sus pares asambleístas: ...rece que la revolución aún ...alcanzó a la AFA".

La apreciación de de Bal... ...seguramente giró en ...o al hombre que era pro... ...esto por su grupo oposi... ...para presidir la casa de ...calle Viamonte: Rafael ...ción Cabrera.

...integrante del comi... ...ejecutivo que fuera presi... ...por David Lorenzo Bra... ...y que renunció en ple... ...ante la presión ejercida ...la misma asamblea a su... ...encia de la Secretaría de ...portes de la Nación, no ...enta sino a un continuis... ...del proceso afista —tan ...rdo de contradicciones y ...as cosas que serán estu... ...as— que se desarrolló a ...tir de su "normalización" ...1973.

...seguramente de Baldrich se ...rá preguntado ante la ...didatura de Aragón Ca... ...a, para qué se le solicitó ...renuncia al grupo dirigi... ...por Bracuto.

...l margen de esto, se es... ...a que durante el receso ...la asamblea —que se pro... ...rará hasta el 3 del mes ...timo— los grupos que pug... ...n por dar acceso a sus ...didatos a la presidencia de ...A, estos son los "Trimar... ...istas" y "Aragonistas" — ...egorio Trimarco y Aragón ...brera—, se abocaron a la ...ea de encontrar un hom... ...capaz de superar las di... ...encias entre las partes.

...a tarea, a no dudarlo, se... ...ardua porque muchas —y ...olamente de orden direc... ...y futbolístico— son las ...tas que deberán ser lima...

...a nivel experimental la vo... ...ión de anoche —fue nomi... ...— que decidió se pasase a ...cuarto intermedio, sirve ...ra evaluar cuales hubieran ...o las posibilidades de uno ...otro candidato, que allí ago... ...on sus posibilidades de pre... ...r la casa del fútbol.

...Aragón Cabrera contaba con ...cantidad suficiente de votos ...mo para erigirse en presi... ...te. No así Domingo Tri... ...rvo.

...El estatuto de AFA requiere ...mitad más uno de los votos ...los asambleístas para no... ...ar al máximo dirigente.

...Al momento de tratarse el ...nto de la elección, un "ara... ...ista", el presidente de Tém... ...ley, pidió pasar a cuarto ...rmedio lo cual fue apoyado por todo su grupo y desestimado por el contrario. De resultas ganó por 19 a 17 la moción de receso.

¿Qué significaba esa posición de quienes hubieran podido triunfar en la elección de presidente como lo hicieron al momento de decidir el cuarto intermedio?

La respuesta es sencilla: 1) el triunfo les hubiera servido de muy poco porque la presencia del presidente de River en el sillón del tercer piso de AFA hubiera sido cuestionada y eventualmente rechazada por quienes están abocados a una tarea de depuración. 2) El hecho de haber logrado el cuarto intermedio le confirió a la gente de Aragón un triunfo parcial en el curso de la asamblea.

La actitud de los "trimarquistas" tampoco es ilógica Ellos votaron por elegir al presidente aún cuando sabían que iban a ser derrotados. De todos modos esa derrota no hubiera hecho más que acelerar el proceso depuratorio aunque de una forma más enérgica que un pedido de renuncia en pleno —como ocurrió con el comité de Bracuto— y un posterior llamado a nueva asamblea.

De ahora en más la tarea será ardua. Los dirigentes deben recordar que no son tirios y troyanos y que, sentados a la misma mesa, pueden encontrar un nombre que resulte adecuado a ambas partes, saludable para la institución y, fundamentalmente, que sea "de fútbol".

En caso contrario, en cualquier momento —quizá media hora antes de la nueva sesión de la asamblea— se constituya un senor en la AFA y les comunique que es el "nuevo interventor".

El DT Menotti y los jugadores Luque, Olguín, Tarantini y Kempes durante el entretiempo del entrenamiento realizado con la selección juvenil. (Radiofoto de NA)

La selección nacional hizo su entrenamiento

BUENOS AIRES, 21 (Télam) — La selección nacional de fútbol venció esta tarde al equipo juvenil por 4 a 1, en la cancha central de la Unión Obreros y Empleados Municipales.

Houseman, Ardiles, Kempes y Trobbiani se destacaron a lo largo del cotejo que se jugó en dos tiempos de treinta y cinco minutos cada uno.

No concurrieron Daniel Killer, quien se encuentra lesionado, y Hugo Orlando Gatti, en pleno período de recuperación de su reciente operación del maxilar inferior.

Los equipos formaron de la siguiente manera:

Selección Nacional: Lavolpe (Suarez), Tarantini (Mouzo), Olguin, Mouzo (Pasarella) y Carrascosa; Ardiles (Trobbiani), Gallego, (Ludueña) y Bochini; Houseman (Scotta), Luque y Kempes.

Selección Juvenil: Visande; Ortiz, Campelo (Metallo), Amarilla y Diaz; Papandrea (Moreno), Alves, Figueredo (R. Torres); Savini, Tradito (Lezcano) y Antes (Simaldone).

Goles en el primer tiempo: 10' y 20' Houseman (SN).

Goles en el segundo tiempo: 15' Moreno (SJ), 30' Ludueña y 33' Luque.

Sobre el final el jugador Tarantini se retiró con un pequeño tirón en la pierna derecha, siendo reemplazado por Mouzo, quien ya habia jugado.

En cuanto a la incorporación de Baley y Brindisi, ambos de Huracán, Menotti declaró que los incorporará cuando necesite de sus servicios.

La próxima práctica tendrá lugar el viernes a partir de las 15.30. El fin de semana los jugadores seleccionados estarán a disponibilidad de sus respectivos equipos.

Lavolpe

BUENOS AIRES, 21. (Télam). — "Oficialmente ninguna entidad del exterior nos hizo ofertas por Ricardo Lavolpe", manifestó a Télam Máximo Buzzo, integrante del consejo de fútbol de San Lorenzo de Almagro.

"Sé que el Vasco Da Gama de Río de Janeiro está interesado en sus servicios, agregó.

Consultado sobre si el club estaría dispuesto a desprenderse del guardavallas de la selección nacional, Buzzo señaló: "Se trata de un hombre joven y con excelentes condiciones. Por ello, antes de tomar una determinación decisiva al respecto, habría que estudiar el asunto en profundidad. Lo que sí puedo adelantarles es que La Volpe de ninguna manera será vendido por menos de 100.000 dólares".

Bánfield y Ferro juegan mañana

BUENOS AIRES 21 (Télam). — El próximo partido adelantado, por la decimocuarta fecha —tercera de las revanchas— del certamen metropolitano de fútbol, será protagonizado por Bánfield y Ferrocarril Oeste.

El encuentro, que será televisado por Canal 7, se disputará el viernes 23, a partir de las 20.50.

Pascuttini operado

ROSARIO, 21. (Télam). — "La rodilla no me dejaba accionar con libertad. Por ello cuando los médicos del plantel me aconsejaron operarme, acepté de inmediato", declaró el futbolista José Aurelio Pascuttini, quien fuera intervenido quirúrgicamente en la víspera, con todo éxito, de los meniscos de su rodilla izquierda.

"Creo que este descanso me hará bien. Volveré con más ánimo y en la plenitud de mis medios físicos. Podré rendirle al equipo todo el partido y no algunos minutos, como ocurría últimamente", manifestó el zaguero de Rosario Central.

El doctor Federico Benetti Aprossio, quien tuvo a su cargo la operación, informó que el jugador se recuperará a corto plazo y que no tendrá dificultades para retornar a la práctica activa del fútbol.

Respecto a la posible transferencia de Pascuttini al Colo Colo de Chile, tanto los dirigentes de Rosario Central como el jugador la desmintieron terminantemente. "No hemos recibido ninguna oferta", manifestaron los dirigentes." Conmigo no habló nadie", dijo el interesado.

Preselección juvenil

BUENOS AIRES, 21. (Télam) — Ernesto Duchini, técnico del plantel juvenil, procedió a convocar esta noche a 44 jugadores de los que surgirá el plantel que representará a la Argentina en el Primer Campeonato Mundial a disputarse el año próximo en la ciudad de Túnez (Africa).

La nómina completa es la siguiente:

Daniel Picabea, All Boys; Ricardo Fusani, Argentinos Juniors; Antonio Anastacia, Atlanta; Tomás Quiroga y Luis Bocaccino, Bánfield; Marcelo Alonzo, Abel Alvez, Rodolfo Torres, Guillermo Pagnotta y Juan Lezcano, Boca Juniors: Alberto Visande, Pablo Millicay, Raúl Amarilla, Ricardo Puchetta, Walter López y Ricardo Frigman, Chacarita Juniors; Gabriel Dupuy, Estudiantes de La Plata; Miguel Rúa, Rubén Papandrea y Andrés Antez, F. C. Oeste; Hugo Astudillo, Gimnasia y Esgrima La Plata; Héctor Campelo y Rubén Romano, Huracán; Sergio Filardi y Daniel Vidotto, Independiente; Domingo Rodríguez, Agustín Feresini y Wilson Figueredo, Racing; Alberto Ortiz, Carlos Giúdice, Héctor Metallo, Jorge Romero, Carlos Torrez y Héctor Ibarra, River Plate; Osvaldo Miranda, Norberto Diaz, Juan Gho, Juan Tradito y Pedro Simaldone, San Lorenzo; Sergio Savini y Mario Moreno, Vélez Sársfield.

Los mencionados jugadores deberán presentarse el miércoles próximo en el Club Unión Obreros Municipales.

Declaraciones de Salinas, presidente de la CSF

BUENOS AIRES, 21 (NA). — El inveterado presidente de la Confederación Sudamericana de Fútbol (CSF), Teófilo Salinas, a su paso por Buenos Aires, en el curso de una entrevista periodística efectuó sabrosos comentarios acerca de la copa Libertadores y del campeonato mundial de 1978, cuya organización y sede le corresponden a la República Argentina. Salinas anunció que en el próximo mes de junio está previsto que el Comité Ejecutivo de la CSF se instale en Buenos Aires con el objeto de reunir información del certamen magno. Asimismo aseguró que el encuentro programado en Caracas entre Independiente y el Bayern Munich ,no tendrá caracter de final intercontinental entre clubes.

Durante una breve estada en la Argentina el dirigente peruano hizo diversos comentarios en torno a la actividad futbolística pero centró sus observaciones en la copa Libertadores de América que se viene disputando desde 1960.

Señaló que la CSF intervendrá en la constitución de las dos zonas semifinalistas del certamen ,recién en el caso que el acuerdo no surja entre los clubes. En relación a este punto cabe acotar que el próximo sábado en Belo Horizonte Brasil, se realizará la reunión para determinar los grupos.

Añadió el dirigente que si la intervención de la confederación no satisface a los clubes, se recurrirá a la última instancia: el sorteo.

En relación a las ventajas que cuenta en la edición subsiguiente el ganador de la copa Libertadores, se mostró contrariado. Dijo "creo que lo conveniente es el que el campeón se incluya en la próxima edición desde el inicio del certamen y no a partir de la rueda semifinal".

En torno al encuentro entre Independiente y Bayern Munich —campeones de América y Europa de la temporada anterior— que programó la federación de Venezuela, el presidente de la C.S.F. negó que tuviera carácter de final intercontinental dado que no cuenta con la homologación de la confederación ni de la unión europea.

"Debemos volver —dijo al respecto— al viejo sistema de partidos de ida y vuelta en uno y otro continente; no queremos —agregó— que se repitan casos como los protagonizados por Nacional de Montevideo e Independiente, que jugaron finales intercontinentales contra subcampeones de Europa. Tampoco podemos caer —añadió— en la trampa de jugar un solo partido final como ocurrió con Independiente que fue a jugar a Italia contra el Juventus, subcampeón europeo".

En cuanto al sonado caso en el que se acusó a tres árbitros —uno de ellos el argentino Luis Pestarino— de haber sido sobornados, Salinas desestimó la imputación. "Lo que ocurrió fue que al momento de liquidárseles los honorarios correspondientes al partido Cruzeiro-Internacional de Porto Alegre, hubo un error y se les entregó una cantidad mayor a la estipulada".

Destacó entonces la "honradez y delicadeza de los árbitros que devolvieron de inmediato el dinero sobrante".

En relación a este tema Salinas hizo notar que en Europa se ha desatado un aluvión de casos de soborno mientras que en nuestro continente en el que dijo, "el fútbol padece de fallas y limitaciones, eso no ha ocurrido".

Acerca del campeonato mundial de fútbol la posición de Salinas fue terminente, "Nada tendrá que envidiarles a los organizados por México y Alemania", afirmó. "Aquí hay hombres para asegurar cualquier empresa y más en fútbol, rubro en el que este país cuenta con una añeja tradición".

Finalmente anunció que en el próximo mes de junio está previsto que se constituya en Buenos Aires por unos días, el comité ejecutivo de la CSF, con el objeto de reunir información referente al certamen mundial. "No será —dijo— una inspección. Vendremos a colaborar en la organización y la difusión de lo que se está haciendo por el campeonato".

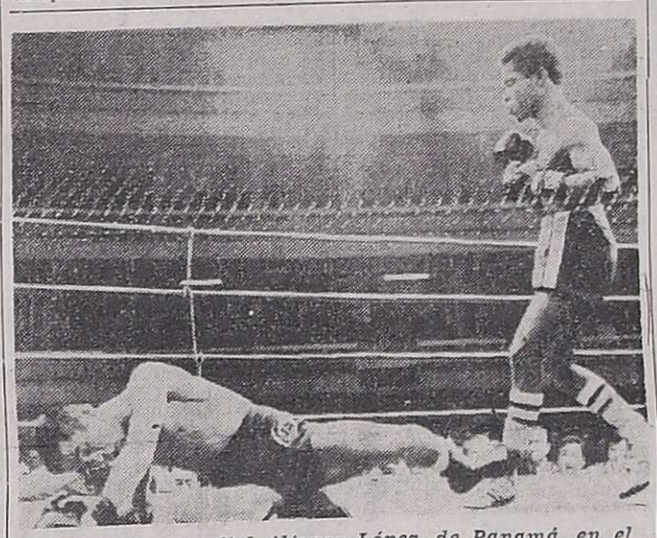

El campeón mundial Alfonso López, de Panamá, en el instante en que derriba al challenger Shoji Oguma de Japón, en la pelea en la que retuvo el titulo en Tokio. (Radiofoto de UPI).

López retuvo el título de los moscas

TOKIO, 21 (UPI). — (Por Masashi Kuramitsu) — El panameño Alfonso López, campeón de la categoría mosca de la Asociación Mundial de Box, defendió hoy con éxito su corona, por primera vez, al vencer por decisión al desafiante japonés Shoji Oguma en una pelea realizada en esta capital.

El campeón panameño, de 23 años, se puso en ventaja en el segundo asalto al derribar a Oguma por la cuenta reglamentaria protectiva de ocho segundos.

López abrió un corte sobre el ojo derecho de Oguma en el primer asalto y aparentemente la sangre que manaba de la herida impidió la visión normal al desafiante durante el resto del combate. El campeón y Olguin cambiaron golpes en el tercer y cuarto asaltos y en este último round el japonés empezó a sangrar por la nariz y por el arco superciliar.

Oguma repuntó en el quinto asalto conectando buenas izquierdas y derechas a la cara del campeón, y abriéndole una herida en el ojo izquierdo.

López fue aparentemente demasiado rápido para Oguma, a quien castigó con golpes efectivos a la cara y a la zona media cada vez que el desafiante entraba en el combate cuerpo a cuerpo.

Los mejores asaltos de Oguma fueron el octavo y decimo cuarto cuando conectó buenas izquierdas a la cara que hicieron vacilar al campeón.

En el décimo asalto López cayó al enredarse por las piernas con Oguma, pero el árbitro estableció que se habían tratado de una caida accidental.

El árbitro Larry Hozadilla, de los Estados Unidos, le dio 72 puntos a López y 65 a Oguma, el juez panameño Rodolfo A. Hill les dio 73-67, y el japonés Hiroyuki Tezaki les dio un empate en 71.

Esta fue la primera defensa de su titulo por parte de López que ganó la corona en un combate con el filipino Erbito Salavarria el 27 de febrero, con un nocaut técnico logrado en Manila.

Con esta pelea López lleva 24 victorias consecutivas y Oguma tiene ahora cuatro derrotas y 25 victorias.

El "Giro" de Italia

FRANCAVILLA FONTANA, (Italia), 21 (Télam-EFE). — El belga Henry Van Linden ganó hoy la primera etapa de la quinta vuelta ciclística de las Pullas, prueba general del "Giro" de Italia, disputada entre Ceglie Messapico y esta ciudad, a través de 231 kilómetros.

La clasificación de los primeros cinco puestos fue la siguiente.

1) Henry Van Linden, (Bélgica), 5h.31'04", a un promedio de 41,683 kph.; 2) Patrick Sercu, (Belgica); 3) Franco Bitossi (Italia); 4) Antonioni ((Italia); 5) Roger de Vlaeminck (Bélgica).

Mecánica Argentina el domingo

BUENOS AIRES, 21. (NA). Se disputarán el domingo próximo en el autódromo municipal de esta ciudad pruebas correspondientes a la Mecánica Argentina Fórmulas 1 y 2.

Las competencias son organizadas por las asociaciones de las respectivas categorías y serán válidas para los campeonatos argentinos de la temporada actual.

Novedades en Colón y Unión

SANTA FE, 21, (Télam). — Reanudó sus entrenamientos hoy el plantel superior del Club Colón, con miras a su próximo compromiso del domingo frente al equipo de Atlanta.

Según informó el técnico José Yudica, se reintegró a las prácticas el volante Osvaldo Daniel Mazo, que tenía problemas de ligamentos, pero recién estará en condiciones de integrar el plantel dentro de 20 días. Luis Saldaño, otro valor colonista, podrá jugar el domingo, dado que se restablece de las lesiones paulatinamente.

En Unión, regresó en la víspera el plantel, tras su derrota sufrida el lunes frente a Témperley.

El equipo tiene previsto hoy, por la tarde, realizar entrenamientos.

El tenista Ricardo Cano ganó en España

MADRID, 21 (Télam-EFE). — El argentino Ricardo Cano derrotó por 5-7, 6-3 y 6-4 al español Ruiz, en la segunda jornada del torneo internacional de tenis Trofeo "Patricia", que se juega en Madrid.

Otros dos argentinos no tuvieron la misma fortuna. Tanto Modesto Vázquez como Julián Ganzábal fueron eliminados. El primero perdió frente al japonés el primer set por 7-6 y luego abandonó por problemas físicos, mientras que Ganzábal cayó derrotado 6-3 y 6-3 ante el australiano Dibley.

Monzón-Valdez en Montecarlo

PARIS, 21, (Télam-AFP). — Montecarlo será, muy probablemente, escenario de la pelea entre Carlos Monzón y Rodrigo Valdez, por la corona única de la categoría de los medianos.

El promotor italiano Rodolfo Sabattini, anunció hoy aquí que el monarca argentino de la Asociación y su homólogo colombiano del Consejo Mundial, se enfrentarán sin duda en el diminuto principado, el sábado 26 de junio o el domingo 27.

"La supremacía del territorio del principe Rainero, de kilómetro y medio de superficie y apenas 25.000 habitantes, sobre el inmenso París, que engloba a 10.000.000 de almas con sus grandes suburbios, es de tipo financiero - fiscal", puntualizó Sabattini.

Este tiene ya muy pocas esperanzas de que el ayuntamiento de París rebaje los impuestos correspondientes a una velada de boxeo rentado, que alcanzan en la capital de Francia el 43 por ciento de la recaudación bruta.

En cambio, la capital de la ruleta ni un solo centavo cobrará a los organizadores, que dispondrán, además, absolutamente gratis, del mini estadio de fútbol "Luis II", con capacidad para 14.000 espectadores.

Rodolfo Sabattini presentó ya en Montecarlo, con las mismas ventajas fiscales, varios mundiales de medianos, con Carlos Monzón y Rodrigo Valdez de protagonistas.

El pugilista argentino defendió su cetro allí frente al italiano Nino Benvenutti y el norteamericano Emile Griffith.

El colombiano se hizo con el suyo en aquel mini estadio a costa de Bennie Briscoe, en mayo de 1974.

Sabattini indicó, sin embargo, que subsisten aún algunos problemas harto delicados, de cuya solución depende la designación definitiva del escenario de la pelea de campeones.

La televisión de Estados Unidos propuso medio millon de dólares por la transmisión del combate en vivo, a condición de que el campanazo inicial coincida con las diez de la noche en Nueva York, una hora que corresponde a las cuatro de la madrugada en Montecarlo y en Francia.

A semejante hora, únicamente París puede realizar una buena recaudación, de la que habría que restar el 43 por ciento de tasas e impuestos. En Montecarlo, a las cuatro de la madrugada, Monzón y Valdez dirimirían cuentas ante butacas semi vacías. A las diez de la noche, en el principado, la recaudación sería sin duda cuantiosa, pero a esta hora la televisión norteamericana pagaría 120.000 dólares en lugar de 500.000. En tal caso, el negocio resultaría negativo para los organizadores, pues, las bolsas de Monzón y de Valdez serán muy elevadas.

Seleccionado juvenil

BUENOS AIRES, 21. (Télam) Con un cotejo amistoso en... ...e azules y celestes se realizó ...y la práctica de los preselec... ...nados juveniles, que traba... ...n con miras al torneo Sud... ...ericano, clasificatorio para ...Mundial Juvenil.

...El encuentro se efectuó en la ...cha de la Unión Obreros y ...pleados Municipales, previa... ...nte a la práctica de la se... ...ión mayor a cargo de César ...notti.

...Los azules vencieron 6 a 2, ...n partido dirigido por Ro... ...o Poncini.

...Los equipos formaron de la ...iente manera:

...Azules: Visande; Millicay, Campelo, Fusani y Pucheta; López, Rodolfo Torres y Carlos Torres; Pagnota, Fridmann y Simaldone.

Celestes: Quiroga; Anastasio, Rúa, Alonso y Dupuy; Moreno, Feresini y Picabea; Filardi, Bocachino y Spatano.

Goles: en el primer tiempo, 16' Simaldone (A), 26' Carlos Torres (A), 29' Moreno (C), 32' Romano (A) y 36' Fridmann (A). En el segundo tiempo: 3' Simaldone (A), 26' Filardi (C) y 31' Fridmann (A).

Cambios: Walter Gómez por Moreno (C); Ibarra por Bocachino (C) y Rodriguez por Millicay (A).

La Argentina vs. Paraguay el próximo 28

BUENOS AIRES, 21. (NA). — Las selecciones nacionales de fútbol de Argentina y Paraguay se enfrentarán el miércoles de la semana próxima y estará en juego la Copa "Coronel Bogado", además de otorgar el partido punteo para la Copa del Atlántico.

La confirmación oficial de la realización del encuentro se conoció hoy, precisándose que el mismo dará comienzo a las 21.30, en la cancha de Vélez Sársfield.

Recientemente, el elenco argentino dio fácil cuenta del once de Uruguay al que derrotó por cuatro goles a uno, tras una magnífica exhibición.

Sorteo de las semifinales de la Copa Libertadores

BUENOS AIRES, 21. (Télam "Es muy factible que uno de los grupos semifinales de la copa Libertadores de América la integren Peñarol de Montevideo con los equipos argentinos", señaló a Télam el doctor Teófilo Salinas, presidente de la Confederación Sudamericana de Fútbol.

El máximo dirigente del fútbol de esta parte del continente se encuentra de paso en Buenos Aires, desde donde partirá el viernes próximo rumbo a Belo Horizonte, Brasil, para asistir al sorteo de los grupos semifinales de la copa Libertadores de América.

La argumentación de Salinas respecto a la formación de una de las zonas con equipos argentinos y el representante uruguayo fue la siguiente: "la Confederación no puede ser insensible a los problemas económicos que atraviesan las instituciones. Por todos los medios se tratará de evitar que se efectúen gastos superfluos. Debido a ello la idea es que se enfrenten países vecinos, para que las erogaciones sean menores".

"Como el Cruzeiro de Brasil está prácticamente descartado, por haber integrado ese mismo grupo el año pasado, lo más lógico es que lo formen Independiente, River y Peñarol".

Con relación a la definición del partido entre Guabira de Bolivia y Liga Deportiva Universitaria, de Ecuador, correspondiente al grupo 2 de la copa Libertadores, disputado en Bolivia y que fuera suspendido por agresión del público local al árbitro uruguayo Da Rosa, Salinas informó que la Confederación le dio el partido ganado al conjunto visitante.

"Debido a ello, dicho grupo quedó empatado entre los elencos ecuatorianos Deportivo Cuenca y Liga Deportiva Universitaria, razón por la cual se estipuló que deberán jugar el desempate en la ciudad de Guayaquil en fecha a designar", prosiguió Salinas.

Consultado con relación a las obras que se están efectuando en nuestro país con miras al mundial '78, Salinas manifestó: "No las he visto. Pero los informes que tengo son muy buenos. Espero que se siga en esa línea".

"Si Argentina organiza bien el torneo —como es mi deseo— el éxito será, además, compartido por toda Sudamérica".

Al pedírsele opinión respecto a la posibilidad que se efectúe el encuentro entre Independiente y Bayern Munich, por la final de la Copa Intercontinental, próximamente en Venezuela, el directivo fue terminante: "Ese partido no puede efectuarse. No tiene el consentimiento de la UEFA y tampoco de la Confederación. De realizarse, sería más un negocio económico que una competencia deportiva".

Protesta de Mandiyú en el Regional

CORRIENTES, 21 (Télam). — El club Deportivo Mandiyú, representante de la provincia en el Regional de AFA, protestó el partido que perdiera el domingo último frente a Atlético Paraná de Entre Ríos, por 2 a 0.

El encuentro corresponde a la final de la zona "C" del mencionado certamen.

La protesta se debe a la inclusión de cinco jugadores del equipo de Paraná, quienes según los directivos del club Deportivo Mandiyú "presentaron un documento distinto al que se halla inscripto en la lista de buena fe", por lo que se habría violado el artículo 8 del reglamento del presente torneo.

Guerini prevé que triunfará en Real Madrid

MADRID, 21 (Télam-AFP) "Triunfaré en el Real Madrid. No defraudaré a nadie", aseguró hoy aqui el futbolista argentino Carlos A. Guerini.

Añadió que pronto "los gritos que ahora me dedican se convertirán en aplausos".

El argentino, por el que el Real Madrid pagó 20 millones de pesetas al Málaga, parece ir recuperándose, luego de un periodo de mala racha.

Guerini, quien se incorporó al equipo blanco en julio del año pasado, no acabó de convencer a los aficionados, aunque ahora, después de la lesión de su compatriota Roberto Martínez viene desempeñándose en la formación titular.

EDICTOS JUDICIALES

EDICTO - Caja de Seguro Mutual Ley 1828, cita cinco (5) días beneficiarios Ricardo Luis Mercado Martí, para reclamos derechos seguro mutual. Carlos R. Nanclares, Director Gerente Interino. 21|4|C|758|25|4

EDICTO - Caja de Seguro Mutual Ley 1828, cita cinco (5) días beneficiarios Francisco Lona D'Aquino, para reclamos derechos seguro mutual. Carlos R. Nanclares. - Director Gerente Interino. 21|4|C|760|25|4

EDICTO. — Décimo Quinto Juzgado Civil. Autos Nº 39.241 "Dcción. Prov. Vialidad c|Cartagena Agr. Ganad. y C. p|Expropiación", cita emplaza diez días demandados y|o sucesores, herederos o interesados rasgo terreno ubicado en Ruta Provincial Nº 182, entre Los Arroyos del Tigre y Pavón, Dpto. 25 de Mayo Dpto. San Rafael, superficie total de 7.144 Has. 1.731,88 m2. inscripto Registro Propiedad Raíz Mza. Nº 22.243, fs. 142 Tº 132 "B" San Rafael, bajo apercibimiento ser representados Defensor Oficial. (Art. 22, inc. 3º Dec. Ley Nº 6745|57; Arts. 62 y 72 C.P.C.). Rodolfo H. Puebla, Secretario. 13|4|F|61128|25|4

EDICTO. — Caja de Seguro Mutual ley 1828, cita cinco (5) días beneficiarios Juana Margarita Quiles Aranega para reclamos derechos seguro mutual. Carlos R. Nanclares, director gerente interino. 20|4|C|431|24|4

EDICTO. — Caja de Seguro Mutual ley 1828, cita cinco (5) días beneficiarios Vicente Alfredo Torres Vildoza para reclamos derechos seguro mutual. Carlos Raúl Nanclares, subgerente. 20|4|C|330|24|4

EDICTO. — Caja de Seguro Mutual Ley 1828, cita cinco (5) días beneficiarios Salim David Nicolás o David Nicolás Salim para reclamos derechos seguro mutual. Carlos Raúl Nanclares, sub gerente. 20|4|C|463|24|4

EDICTO. — Orden señor juez Décimo Segundo Juzgado Civil, autos 69.256 "Guillo de Rosell María Cristina contra José Guisasola y Horacio Susso por Ejec.", Miguel Angel Belarde, rematará veintidos abril próximo, hora doce, Mitre y Montevideo de ciudad, fichero metálico cuatro cajones marca "Peuser"; escritorio metálico dos cajones color gris; seis sillas metálicas, tapizadas en colores: gris, verde y rojo; armario tipo vitrina, de madera, puertas vidrio, estantes de madera. Todos los bienes estado que se encuentran. Exhibición día remate lugar indicado. Comprador depositará acto subasta 20 % en concepto seña y comisión, saldo aprobada la misma. Informes martillero, Sulpacha 471, ciudad. 20|4|C|516|22|4

EDICTO. — Caja de Seguro Mutual, ley 1.828, cita cinco (5) días beneficiarios Jacinto Almando Muñoz, para reclamos derechos seguro mutual. - Carlos R. Nanclares, director gerente interino. 20|4|C|512|24|4

EDICTO. — Caja de Seguro Mutual Ley 1828, cita cinco (5) días beneficiarios Cayetano José Aquilaccio Cannavo Catania para reclamos derechos seguro mutual Carlos R. Nanclares Director Gerente. 22|4|C|983|26|4

EDICTO. — Juez Tercer Juzgado Civil, en autos Nº 108.715 "Saia de Gutiérrez Betsabé p|Título Supletorio", notifica y emplaza por diez veces terceros posibles interesados sobre inmueble ubicado calle Chacabuco 2672 El Plumerillo, Las Heras, Mendoza. Límites: Norte Arzobispado de Mendoza; Sur: Dirección General de Escuelas; Este: calle Chacabuco; Oeste: María de Facio. El Juzgado proveyó: "Mendoza, 27 de febrero de 1976 De la acción instaurada. Traslado a los interesados por diez días, debiendo en igual plazo comparecer y constituir domicilio legal dentro del radio de este Juzgado, bajo apercibimiento de ley (Arts. 21, 74, 75, 165, 212, 214 y concordantes del Cód. Proc. Civil). Firmado: Dra Ana M. Viotti, Juez". Arnaldo Andrés Frigerio, Secretario. 22|4|C|029|27|5|A

EDICTO. — Juez Tercer Juzgado Civil, cita herederos y acreedores de Carlos Edmundo Herrera, comparendo veinticuatro de mayo próximo doce horas. Arnaldo Andres Frigerio, Secretario. 22|4|C|026|4|5|A

EDICTO. — Primer Juzgado Civil San Martín notifica a Renato Francisco Valfre que en los autos Nº 25.583 "Milano de Valfre Magdalena c|Renato Francisco Valfre p|Divorcio", se ha fijado el día veintiocho de abril a las diez horas, para que tenga lugar la audiencia de reconciliación prevista por el art. 302 del C.P.C. Pedro Conrado Gianello, Secretario. 22|4|F|62563|22|4

EDICTO. — Juez Quince Civil cita herederos, acreedores: Fermina Pace comparendo veintisiete abril próximo doce treinta horas. Autos Nº 39.495. Rodolfo M. Puebla, secretario. 20|4|C|525|30|4|A

EDICTO. — Juez Primero Civil San Rafael cita herederos y acreedores Ernesto de la Cruz Muñoz audiencia 7 de mayo próximo 11 horas. Autos 69.540. José Yagüe, Secretario. 22|4|F|62568|3|5|A

EDICTO. — Por disposición señor Juez del Primer Juzgado en lo Civil 2ª Circunscripción Judicial Secretaría Nº 2 en autos Nº 71.730 A. "Calleja José Manuel c|Guillermo Tenuta y Luciano Chacón por cambiaria", se ha fijado audiencia día 30 cte. 11 horas, para que Martillero Vicente Sánchez G. remate en estrados Juzgado sin base mejor postor una contadora chapa marca A y M motor eléctrico embutido, en buen estado. Depositario Sr. Luciano Chacón domiciliado en calle Cte. Salas 657 San Rafael. Seña 10 % Comisión Ley. Informes en Secretaria autorizante o Escritorio Martillero Cte. Salas 421, San Rafael, 26 de Abril de 1976. 22|4|F|62558|26|4|A

EDICTO. — Juez Octavo Juzgado Civil Expte. Nº 39.723 hace saber que Matilde Isabel Laconcha solicita modifica ción de apellido Laconcha por Lacón. Oscal Willan Tello, Secretario. 6|4|C|189|26|4|A

EDICTO. — Juez Trece Juzgado Civil, cita herederos y acreedores de "Calogera Gregoli Vda. de Risicato", comparendo día Seis de Mayo próximo, a las Once horas. Rodolfo C. Adam. Secretario. 8|4|C|985|22|4|A

EDICTO. — Juez Séptimo Civil cita emplaza herederos acreedores Marcos Roberto Flores Torrens, comparendo siete Mayo próximo, doce horas. Autos 39.020. José M. Hidalgo, Secretario. 12|4|C|582|26|4|A

EDICTO. — Juez 14º Juzgado Civil, cita y emplaza herederos y acreedores de: "José Manuel González", comparendo veintiseis abril próximo, doce y treinta horas. Autos Nº 87.638. Felipe A. de la Rosa C., Secretario. 12|4|C|607|26|4|A

EDICTO. — Juez Séptimo Civil cita, emplaza, herederos acreedores José Eduardo Freneau, comparendo doce Mayo próximo, doce horas. Autos Nº 38.856. José M. Hidalgo, Secretario. 12|4|C|782|26|4|A

EDICTO. — Juez Tercer Juzgado Civil, autos Nº 108.445 "Gatani de Iriarte María T. c|Ramón A. del T. C. Iriarte, p|divorcio", notifica a Ramon Alberto Del Transito Celestino Iriarte, ignorado domicilio, traslado demanda por veinte días, con citación y emplazamiento, debiendo igual plazo comparecer y constituir domicilio legal dentro radio Juzgado, bajo apercibimiento de ley (Arts. 21, 74, 75, 165, 167 y conc. C.P.C.). Arnaldo Andrés Frigerio, Secretario 12|4|C|783|22|4|A

EDICTO. — Juez Trece Civil, cita herederos y acreedores de Guillermo Sosa, comparendo día veintisiete de Abril próximo a las doce hs. Autos Nº 71.830. - Rodolfo C. Adam, Secretario. 12|4|C|962|26|4|A

EDICTO. — Juez Segundo Juzgado Civil, cita herederos y acreedores de Agripina Lucinda Verdu de Pacheco, audiencia siete de mayo próximo, once horas. Marcos L. Vega, Secretario. 14|4|F|60861|28|4|A

EDICTO. — Segundo Juzgado Civil cita herederos y acreedores de Palmira María Franco de Monassa, comparendo trece de mayo próximo, a las once horas. Autos 103.879. Eduardo O. Giménez B. Secretario. 14|4|C|937|28|4|A

EDICTO. — Juez Sexto Jdo. Civil Secret. Nº 6, cita herederos y acreedores de: Carlota Jofré Vda. de Páez, comparendo cuatro de junio próximo a las doce horas. Expte. Nº 84.547. Mendoza, 2 de abril de 1976. Alberto J. Sacchi Yori, Secretario. 20|4|C|926|3|5|A

EDICTO. — Juez Décimo Segundo Civil, autos 71.030 "Vargas José María y Juana Torres de Vargas Suc", comparendo tres de mayo próximo, once horas, cita herederos y acreedores. Carlos M. Baronian, Secretario. 22|4|C|938|3|5|A

EDICTO. — Primer Juzgado Civil San Rafael, autos 72.765 cita herederos y acreedores Pedro Antonio Marabini comparendo cinco de mayo próximo, nueve horas. - Oscar Suárez, Secretario. 20|4|F|62001|30|4|A

EDICTO. — Juez Noveno Civil cita emplaza herederos a los acreedores de Carlos María Cavallaro comparendo cinco mayo próximo nueve horas. Expte. 103342. - Juan Gutiérrez Cassabe - Secretario. 20|4|C|622|30|4|A

EDICTO. — Juez Civil de Rivadavia, cita herederos y acreedores Antonio Lorandi, camparendo Diez de Mayo próximo, Diez horas, autos 760. - Francisco D. Simón - Secretario. 22|4|F|62717|3|5|A

EDICTO. — Caja de Seguro Mutual Ley 1828, cita cinco (5) días beneficiarios Santiago Victor Casals Echegaray, para reclamos derechos seguro mutual. - Carlos Raúl Nanclares, subgerente a cargo de gerencia Caja de Seguro Mutual. 22|4|C|219|26|4

LICITACIONES

MINISTERIO DE ECONOMIA
CORPORACION DE EMPRESAS NACIONALES
AGUA y ENERGIA ELECTRICA
EMPRESA DEL ESTADO
ADMINISTRACION REGIONAL CUYO

Licitación Pública Nº 22/75
"SEGUNDO LLAMADO"

Llámase a LICITACION PUBLICA para el día 12 de Mayo de 1976 a las 11 horas por la adquisición de trajes ambos para invierno y verano confeccionados en telas sarga peinada y tropical, colores grises y azules y gabanes.

PLIEGOS E INFORMES: Sección Compras - Av. San Juan Nº 470 - Mendoza.

VALOR DEL PLIEGO: Veinticinco Pesos ($ 25.00).

20|4|F|62006|24|4

GOBIERNO DE MENDOZA
MINISTERIO DE HACIENDA
Dirección de Compras y Suministros

Llámase a LICITACION PUBLICA, para el día y hora que seguidamente se detallan, con los motivos y destinos que se expresan:

APERTURA: 13 de MAYO de 1976.
A LAS: 9.30 Hs. - LICITACION PUBLICA Nº 60.
POLICIA DE MENDOZA: Adquisición de Arts. para Electricidad de Obra, Plomería, Pintura, Albañilería, Encuadernación y Máquinas y Equipos.

Las listas detalles y Pliegos de Condiciones se encuentran a disposición de los interesados en esta Dirección de Compras, sita en Palacio de Gobierno - Cuerpo Central - 2do. Piso, MENDOZA. 22|4|F|62566|22|4

MINISTERIO DE CULTURA Y EDUCACION
Dirección General de Escuelas

LICITACION PUBLICA

Llámase a LICITACION PUBLICA para el día 10 de m

CORREO ARGENTINO Mendoza
Concesión Nº 47/Dto. 8º
Tarifa Reducida
Franqueo a Pagar
Concesión Nº 228

LOS ANDES

MENDOZA — Jueves 22 de Abril de 1976 — Año XCIV — Núm. 31

Novedades del fútbol

Posible trueque entre "Azules" y San Martín

Un trueque importante podría gestarse en nuestro fútbol en los próximos días. La operación sería entre Independiente Rivadavia y San Martín. Los "Azulesí' se encuentran en la búsqueda de un volante de primera línea, por lo que iniciarían a la brevedad conversaciones con los "Albirrojos" para solicitar el pase de Luis Gabriel Márquez. A su vez, el Atlético San Martín pediría al puntero Eusebio Ibáñez, el delantero que tanto ambicionan, y también al defensor Leopoldo Muniategui, sin puesto en el plantel "Azul".

Este posible trueque es por ahora a nivel extraoficial, pero trascendió en fuentes fidedignas con bastante firmeza. Tanto para Independiente como para San Martín, el cambio puede ser favorable. Ade-

El experimentado volante Luis Gabriel Márquez, podría ser "Azul" si se concreta un cambio de jugadores. Una nueva perspectiva se le abriría, ya que actualmente se le ha concedido un descanso en su club.

más los futbolistas podrían encontrar su buen nivel de juego con otra casaca, ya que actualmente no rinden de acuerdo a la real capacidad que poseen. A Márquez, por ejemplo, en la actualidad se le otorgó un descanso al igual que Dubrowszczyck. Ibáñez, por su parte, reapareció el sábado después de un largo tiempo. Su futuro, no obstante su tibia reaparición, aparece más firme ahora tras la venta de Lugo.

José Luis Lombardo

Para el partido del sábado, frente a Godoy Cruz, reaparecerá en el elenco titular de Boca Júniors el marcador de punta derecha José Luis Lombardo. Este joven futbolista no actuó el domingo pasado ante Maipú, por hallarse lesionado. Esta semana ya se entrena normalmente y estará en condiciones de jugar ante los "Bodegueros".

En Boca Júniors el trabajo ha sido intenso en estos días y solamente surgió un problema ante la lesión que afecta a Enzo Ricardo Acosta. El defensor está resentido en la ingle y ayer no pudo entrenarse. Hoy será revisado nuevamente por el doctor Morábito para que se constate su estado.

Reapariciones en los "Cruzados"

Al ya anunciado retorno de Alberto Garro en el Deportivo Maip-, se agrega ahora el de Pedro Norberto Palazzo. Estos dos jugadores que son piezas claves en el equipo de Bernardino Prado, se entrenan sin problemas y están en condiciones de jugar frente a Huracán el domingo próximo. Palazzo ingresaría por el suspendido Albino Ferrari.

En el "Bajo"

Con mucho optimismo trabajó ayer el plantel de Luján bajo la conducción del tecnico Carlos "Tito" Ortiz. En la práctica de mañana se conocerá la formación titular "Granate" para la próxima fecha.

Por otra parte se informó que ha vuelto a los entrenamientos el marcador de punta izquierda Lopez, quien jugó en Luján en las temporadas de 1972, 1973 y 1974.

Huracán Las Heras

Ayer el plantel de Huracán Las Heras realizó un intenso trabajo de preparación física en las adyacencias del Cerro de la Gloria. Excepto Oscar Morán, que presenta un ligera lesión, el resto del plantel se entrenó bien y se advirtió un gran espíritu de trabajo.

Gimnasia vs. Murialdo

Esta tarde, desde las 17, se enfrentarán amistosamente los equipos de Gimnasia y Esgrima y Leonardo Murialdo. El encuentro se jugará en el parque y desde las 15 actuarán las cuartas.

Murialdo convocó a los jugadores de cuarta división, a las 14, en el estadio de Gimnasia y a las 16 a los de primera.

Volante para Palmira

Para mañana es esperado en Palmira un volante santiagueño que viene precedido de buenos antecedentes. Se trata de un jugador de apellido Boikovich que ya practicó anteriormente en los "Aurinegros y el técnico Sergio Vázquez dio el visto bueno para que sea adquirido.

En relación al equipo de Palmira, se anunció que el guardavallas Carlos Camargo estuvo ausente en los últimos entrenamientos. El arquero adujo hallarse lesionado pero no concurrió a revisación médica.

En materia de adquisiciones, el técnico Vázquez nos informó que esta tarde será sometido a prueba el volante Márquez.

Por otra parte ayer viajaron a Rosario el dirigente David Alvarez y el jugador Carlos Meyer, a efectos de gestionar la compra de punteros, uno izquierdo y otro derecho. También se anunció oficialmente que el puntero derecho Oscar Enrique Gómez se ausentó de la provincia por razones particulares. El jugador retornó a Santiago del Estero y es muy difícil que vuelva a Palmira si no soluciona sus problemas particulares.

En Guaymallén "Día del club"

El club Deportivo Guaymallén, dispuso instituir el "Día del Club" en ocasión de jugar el próximo domingo su partido con Independiente Rivadavia.

Guaymallén deberá previamente cumplir con requisitos reglamentarios exigidos por la Liga Mendocina, para poder fijar el "Día del Club", según lo determinado por el consejo directivo de la Liga en su sesión del martes pasado.

Luego de cumplir con esos requisitos, la Liga concederá la petición y los asociados de Guaymallén deberán abonar la entrada general correspondiente.

El club Guaymallén informó además a sus asociados, que aquellos que no hayan regularizado su cupón, deberán pasar por la secretaría de su entidad diariamente a partir de las 19 a efectos de solucionar la situación.

Fray Luis Beltrán

Para hoy a las 16, el club Fray Luis Beltrán ha convocado a su plantel de jugadores de cuarta y primera división "B", a efectos de realizar un entrenamiento con vistas a los torneos próximos a iniciarse.

Platense de San José

También el club Platense de San José realizará esta tarde, desde las 16.30, un partido amistoso con el Banco de Mendoza en la cancha del club Municipalidad de la Capital, ubicada en Perú y Videla Correa de ésta ciudad. Por ese motivo, convocó a los jugadires de cuarta y primera "B" de su entidad.

Eusebio Ibáñez, que ya reapareció en los "Azules", estaría incluido en un trueque de importancia junto a Muniategui. Ambos serían transferidos al Atlético San Martín.

Charla sobre mundial de fútbol darán mañana

Auspiciada por la Compañía de Seguros "San Martín" se realizará mañana, a las 19.30, en el Golf Club Andino, una conferencia denominada "El mundial de fútbol ayer y hoy". Estará a cargo del periodista deportivo Julio C. Pascuato, conocido por el seudónimo "Juvenal", de la revista "El Gráfico". Será ilustrada con diapositivas y films.

Luego de la charla se ofrecerá un ágape.

Drummond eligió nuevas autoridades

El club Mayor Drummond, en su última asamblea ordinaria, procedió a la renovación de los miembros de comisión directiva. La misma quedó formada por las siguientes personas: presidente, Osvaldo Ortiz; vicepresidente, Pedro Raftaco; secretario, José Reales; prosecretario, Rodolfo Sarmiento; tesorero, Rosendo Solis; protesorero, Raúl Quinteros; secretario de actas, Atilio Malatesta; vocales titulares: Osvaldo Barrera, Pedro Leguizamón, Manuel Esquivel, Eulogio Luna, Antonio Morán, Ricardo Stalloca y Roberto Olivieri, y vocales suplentes: Héctor Rosas, Fernando Suárez, Telésforo Cruz, Hugo Navarro, Carlos Sánchez, Luis Guilardi y Adolfo Morales. Revisores de cuentas: José Bruno, Antonio Garritano y Luis Bruno.

Juan Manuel Basco durante un pasaje de la competencia

Tupungato: Basco fue figura en el motocross

TUPUNGATO. — Un nuevo éxito mecánico y también en materia de asistencia de público a pesar de la fría jornada se logró con las pruebas de motocross realizada el domingo en el autódromo "Nicolás Vila". La figura, una vez más fue Juan Manuel Basco a punto tal que se impuso con holgura en las tres competencias en que intervino. Evidenció una vez mas arrojo, serenidad y un excelente dominio de su maquina. En la restante prueba, la de 100 cc. se impuso el representante de Rivadavia Miguel Laggini.

100 cc.: Este fue el resultado de la primera competencia reservada para máquinas de 100 cc. de cilindrada: 1º Miguel Laggini, 2º Enrique Mannoni, 3º Angel Moricci, 4º Luis Rojo, 5º Daniel Carlo y 6º Miguel Lapenna.

125 cc.: En esta prueba se impuso Juan Manuel Basco con Zanella. Se ubicaron luego Miguel Laggini con Sachs, Enrique Mannoni con la misma maquina, Angel Moricci con Zanella, Roberto Moretti también con Zanella y 6º Carlos Crespo con Sachs.

200 cc.: En esta competencia también se impuso Juan Manuel Basco. Fue escoltado por Carlos Postigo, Ruben Bordanzi, Jose Luis Vernengo, Jose Ferriano y 6º Miguel Laggini.

250 cc.: En la ultima prueba el ganador también fue Juan Manuel Basco. En los puestos subsiguientes se ubicaron: Ruben Bordanzi, Jose Luis Vernengo Miguel Leontes, Eduardo Rastrilla y 6º Carlos Sicre.

Sóftbol

En la cancha del Liceo Militar "General Espejo", se realizará un torneo de sóftbol, en el que participarán Independiente Rivadavia, Liceo Militar "General Espejo", Gimnasio Municipal Nº 2 y Headstrong. El torneo se realizará entre los días 24 y 25 del corriente y 1º y 2 de mayo próximo, dividido en dos zonas de tres equipos cada una.

Se jugará una ronda clasificatoria, disputándose la semifinal entre los primeros y segundos de cada zona. Posteriormente se concretarán las semifinales y finales cuyo comienzo se fijó para el 1º de mayo.

García Veiga y Macri en TN "C" y "B"

BUENOS AIRES, 21 (NA). — Los pilotos Néstor Jesús García Veiga y Luis Macri, encabezan las posiciones del campeonato argentino de Turismo Nacional en sus respectivas clases, al cabo de disputarse tres competencias en la temporada.

Ambos volantes se impusieron en la "Vuelta de la Manzana" que se disputó por caminos del sur del país en el curso de la semana anterior.

García Veiga, en la clase "C" (1.301 a 2.000 c.c.-m.) ha reunido a través de las pruebas disputadas en el Autódromo Municipal de esta ciudad, Las Flores y "La Vuelta de la Manzana", 56 puntos.

Francisco Mayorga lo escolta con 40 y luego se ubican Gonzalo De Quesada, con 31; Alfredo Pissadelli, con 26 y Esteban Fernandino y Osvaldo "Cocho" López, con 24.

Pos su parte Luis Macri, en la clase "B", está primero, con 63 puntos. Sus seguidores son: Angel Llamas Madrigalli con 33: Aldo Caldarella y Spinetto, con 24, y Aníbal Egges. con 21.

La próxima competencia que disputará el Turismo Nacional corresponde a la 30 edición del Gran Premio de la Vendimia que se realizará en el Autódromo General San Martín, de Mendoza, el dos del mes próximo.

Fixture de la. "B"

El campeonato oficial de primera división "B" 197... de la Liga Mendocina de Fútbol, que comenzará ... domingo 2 de mayo próximo, tendrá el fixture que ... continuación se detalla:

1ª fecha: Platense vs. Jorge Newbery; Obreros Demaco vs. M. Drummond; Lavalle vs. F. L. Beltrán; Luzuriaga vs. Gutiérrez; R. del Medio vs. San Roque; Chacras de Coria vs. L. Murialdo. Libre: Villa del Parque.

2ª fecha: V. del Parque vs. Platense; L. Murialdo vs. R. del Medio; San Roque vs. Luzuriaga; Gutiérrez vs. C. C. Lavalle; Fray L. Beltrán vs. Obreros Demaco; M. Drummond vs. J. Newbery. Libre: Chacras de Coria.

3ª fecha: Platense vs. M. Drummond; J. Newbery vs. F. L. Beltrán; Obreros Demaco vs. Gutiérrez; Lavalle vs. San Roque; Luzuriaga vs. L. Murialdo; Chacras de Coria vs. V. del Parque. Libre: Rodeo del Medio.

4ª fecha: Chacras de Coria vs. Platense; Villa del Parque vs. Rodeo del Medio; L. Murialdo vs. C. C. Lavalle; San Roque vs. Obreros Demaco; Gutiérrez vs. Jorge Newbery; F. L. Beltrán vs. M. Drummond. Libre: Luzuriaga.

5ª fecha: Platense vs. Fray L. Beltrán; M. Drummond vs. Gutiérrez; J. Newbery vs. San Roque; Obreros Demaco vs. L. Murialdo; Luzuriaga vs. V. del Parque; R. del Medio vs. Chacras de Coria. Libre: C. C. Lavalle.

6ª fecha: R. del Medio vs. Platense; Chacras de Coria vs. Luzuriaga; V. del Parque vs. Lavalle; L. Murialdo vs. J. Newbery; San Roque vs. M. Drummond; Gutiérrez vs. Fray L. Beltrán. Libre: Obreros Demaco.

7ª fecha: Platense vs. Gutiérrez; F. L. Beltrán vs. San Roque; M. Drummond vs. L. Murialdo; Obreros Demaco vs. V. del Parque; Lavalle vs. Chacras de Coria; Luzuriaga vs. Rodeo del Medio. Libre: Jorge Newbery.

8ª fecha: Luzuriaga vs. Platense; R. del Medio vs. Lavalle; Chacras de Coria vs. Obreros Demaco; V. del Parque vs. J. Newbery; L. Murialdo vs. F. L. Beltrán; San Roque vs. Gutiérrez. Libre: Mayor Drummond.

9ª fecha: Platense vs. San Roque; Gutiérrez vs. L. Murialdo; M. Drummond vs. V. del Parque; J. Newbery vs. Chacras de Coria; Obreros Demaco vs. R. del Medio; Lavalle vs. Luzuriaga. Libre: Fray Luis Beltrán.

10ª fecha: Lavalle vs. Platense; Luzuriaga vs. Obreros Demaco; R. del Medio vs. J. Newbery; Chacras de Coria vs. M. Drummond; V. del Parque vs. Fray L. Beltrán; L. Murialdo vs. San Roque. Libre: Gutiérrez.

11ª fecha: Platense vs. L. Murialdo; Gutiérrez vs. V. del Parque; Fray L. Beltrán vs. Chacras de Coria; M. Drummond vs. R. del Medio; J. Newbery vs. Luzuriaga; Obreros Demaco vs. Lavalle. Libre: San Roque.

12ª fecha: Obreros Demaco vs. Platense; Lavalle vs. J. Newbery; Luzuriaga vs. M. Drummond; R. del Medio vs. Fray L. Beltrán; Chacras de Coria vs. Gutiérrez; V. del Parque vs. San Roque. Libre: Leonardo Murialdo.

13ª fecha: L. Murialdo vs. V. del Parque; San Roque vs. Chacras de Coria; Gutiérrez vs. R. del Medio; F. L. Beltrán vs. Luzuriaga; M. Drummond vs. Lavalle; Jorge Newbery vs. Obreros Demaco. Libre: Platense.

Guía deportiva

Automovilismo

La Asociación Mendocina de Automovilismo, realizará hoy, a las 21, en su sede social de ciudad, un agasajo al señor Hugo Antonacci, autor del proyecto y diseño del autódromo "Los Barrancos".

—Los integrantes de la Unión de Pilotos de Turismo Carretera Cuyano, se reunirán esta noche, a partir de las 20, en el local de calle San Martín 1955 de Godoy Cruz, con la finalidad de tratar todo lo relacionado con la futura actividad de la especialidad.

Básquetbol

Esta noche continuará el campeonato oficial de básquetbol de primera división "C". Jugarán: Godoy Cruz vs. Huracán; Independencia vs. Independiente Rivadavia; A. San Martín vs. Honor y Patria, y A. Palmira vs. J. Newbery. Las primeras darán comienzo a las 22, y las reservas a las 21.

Bochas

En distintos escenarios continuará hoy el campeonato de bochas en pareja, denominado "Vendimia". Se jugará en las distintas divisiones, a partir de las 20.30.

Fútbol

La subcomisión de deportes de SUPE, invitó a las instituciones amigas del fútbol libre, a cotejar con planteles de 6 a 17 años, mayores y veteranos amistosamente, con la finalidad de integrar equipos para participar en un torneo que tendrá lugar durante la Semana de Mayo próxima.

Hóckey sobre pat...

Continuará hoy en A... Talleres, el torneo com... de hóckey sobre patina... garán: 20, Veteranos de... vs. Preselección "A"; 21, ... selección "B" vs. Cantina ... grana, y a las 22, Estrella ... pañola vs. Lindazo.

Peña de Boxeo

La Peña del Boxeo rea... el domingo, a las 13, ... local de la Federación M... cina de Box, Mitre 1771, ... muerzo a la criolla. D... la reunión se agasajará a ... Mario Tinelli, ex presidente ... la Federación Mendocina ... tilo Scaramella, ex pugilista ... profesor de boxeo.

Minibásquet: el "Vendimia" harán en may...

La Asociación Femenina ... Básquetbol Mendoza, ha ... nizado para el mes de ... un certamen de minibás... bol femenino, denomi... "Vendimia". Se jugará ... ruedas, y las instituciones ... teresadas en participar, ... rán hacer llegar una lis... buena fe, con no menos ... jugadoras, que estén com... didas entre los años 7 y ... decir las nacidas de 19... adelante.

Bowling: comienza hoy el nacional

Organizado por la Federación Cuyana de Bowling, se iniciará hoy, a las 12, el torneo nacional de bowling para damas. El certamen se desarrollará en la sede de la entidad sito en calle San Martín 940, subsuelo, ciudad.

Participarán de tan importante evento deportivo, las siguientes delegaciones: Federación Metropolitana, Federación Mar y Sierra, Federación del Litoral, Federación del Noroeste Argentino y Federación Cuyana.

En la fecha inaugural, estarán presentes autoridades de la Asociación Argentina de ese deporte.

MERAK 1
EL ENCENDEDOR RECARGABLE REGULABLE
LA VELA a GAS
LA LLAMA ETERNA
DEPOSITO: ALBERDI 1636 Gllén.
PIDALO en TODOS los COMERCIOS

Farmacias de turno en la región de Cuyo

PROVINCIA DE MENDOZA

Capital. — Hasta las 24: "El Mercado", Las Heras 301, Tel. 256638; "Modelo", Martín Zapata 302, Tel. 217070; "Fratea", Videla Correas 402, Tel. 214896. Día y noche: "Independencia", Rivadavia 426, Tel. 244186; "Libertad", Juan B. Justo 701, Tel. 214022; "San Jorge", Garibaldi 3, Tel. 243652.

Policlínico Fleming: Tel. 241810 y 245792.
Hospital Central: Tel. 240063, 245287 y 248600.
Hospital Emilio Civit: Tel. 250000 y 216320.
Hospital Ferroviario: Tel. 252600.
Hospital El Carmen: Tel. 220279 y 220803.
División Bomberos: Tel. 244888.
Servicio Sacerdotal Nocturno: de 21.30 a 6.30, Tel. 255654.
Comando Radioeléctrico de la Policía: Teléf. 244444.

Godoy Cruz. — Hasta las 24: "Godoy Cruz", Rivadavia 499, Tel. 220372; "Sandino", Paso de los Andes 1302, Tel. 222203; "Parque", Revolución de Mayo y Bolívar, Tel. 223922. Día y noche: "Santa Rosa", Colón 901, Tel. 223151; "Fátima", Perito Moreno 1402, Tel. 222609; "Del Puente", San Martín 768, Tel. 223305.
Las Heras. — Hasta las 24: "Del Valle", Doctor Moreno 2205, Tel. 217568. Día y noche: "Moyano", San Martín 299, Tel. 214376.
Guaymallén. — Hasta las 24: "La Terminal", Bandera de los Andes y Lavalle, Tel. 259035; "Santa Ana", Pedro Molina 925, Tel. 259197; "Firenze", Libertad 775, Villa Nueva, Tel. 261601. Día y noche: "Mignani", Dorrego 1000, Tel. 292442; "América", Bandera de los Andes 1902, Tel. 261454; "San Roque", Carril Nacional 7002, Rodeo de la Cruz, Tel. 3; "Bermejo", Carril Bermejo s/n., Tel. 260209.
San Martín. — Hasta las 24: "Balcarce", Balcarce 30, Tel. 21182. Día y noche: "Plaza", 9 de Julio 327, Tel. 22326.
Luján de Cuyo. — Día y noche: "Pasteur", San Martín 1169, Tel. 980623.
Maipú.—Día y noche: "Gil", San Martín 124, T. 972212.
Gutiérrez. — Hasta las 24: "Berra", Ozamis 471, Tel. 972605. Día y noche: "Seguí", Maza 213, Tel. 972305.
Junín. — Día y noche: "Del Carmen", Mitre 256, Tel. 33.
Rivadavia. — Día y noche: "San Martín", Rivadavia 659, Tel. 42057.
La Paz. — Día y noche: "Cuesta", Sarmiento y San Martín, Tel. 21.
Tunuyán. — Día y noche: "Nueva", San Martín 1037, Tel. 2463.
Tupungato. — Día y noche: "San José", Belgrano 598, Tel. 8052.
Eugenio Bustos. — Día y noche: "Santa Teresita", San Martín 302, Tel. 3.
La Consulta. — Día y noche: "Luarca", San Martín 242, Tel. 11.
Santa Rosa. — Día y noche: "Santa Rosa", Ruta 7 s/n., Tel. 27. Las Catitas: "San Andrés", Ruta 7 s/n.; "Las Catitas", Av. Eulalia Calderón s/n. La Dormida: "La Ruta", Ruta 7 s/n.; "Del Pueblo", Av. Remo Falcioni s/n., Tel. 22.
Villa Atuel. — Día y noche: "Lourdes".
San Rafael. — Día y noche: "Terminal", Coronel Suárez 120, Tel. 21461; "Schestakow", Barcala 433, Tel. 22384.
General Alvear. — Día y noche: "Independencia", Libertador Sur 80, Tel. 2675.
Malargüe. — Día y noche: "Malargüe", San Martín 354, Tel. 88.

PROVINCIA DE SAN JUAN

Capital. — Hasta las 24: "Don Bosco", Avenida Rawson 699 Sur, Tel. 29900; "Molina", Necochea 1221 Norte, Concepción; "Santa Rita", Mendoza 301, Villa Rachel, Rawson; "Roca", 9 de Julio 487, Tel. 24530. Día y noche: "Plana", Rivadavia 98, Este, Tel. 24552; "San Juan", Avenida España 1467 Sur, Tel. 28366; "Rivadavia", Ameghino 1 Norte, Tel. 22320; "Formosa", Salvador María del Carril 621 Norte, Tel. 26005.
Caucete. — Día y noche: "Avenida".
Pocito. — Día y noche: "Riveros".
25 de Mayo. — Día y noche: "Chirino", Avenida San Martín y R. Barrera, Tel. 12.
Albardón. — Día y noche: "Albardón".
Jáchal. — Día y noche: "El Cóndor".

PROVINCIA DE SAN LUIS

Capital. — Día y noche: "La Facultad", Junín 858; "Ponce", Belgrano y Caseros; "Los Barrios", San Juan y E. Adaro, T. 4152; "Leo", San Martín 1084, T. 3243.
Ciudad de Mercedes. — Día y noche: "Muract", Pedernera 312, Tel. 1059; "San Roque", Avenida 25 de Mayo 589, Tel. 1392; "Avenida", Avenida Mitre 1400, Tel. 1730.

El domingo se corre la "Doble Villavicencio"

Organizada por el club Independiente Rivadavia, se disputará el próximo domingo, a partir de las 8.30, la clásica competencia ciclística denominada "Doble Villavicencio", con un recorrido total de 105 kilómetros.

Se largará desde la sede de la institución organizadora. Las inscripciones se reciben hasta mañana a las 21, y podrán hacerlo en la Asociación Ciclista Mendocina personalmente y telefónicamente al 252888.

Pelota a paleta

Continuará mañana en el frontón del club Social Maipú, el campeonato de clubes de pelota a paleta, organizado por ese deporte. Se jugará en las de las ...

San Rafael: obras en el club Constitución

SAN RAFAEL. — A buen ritmo, pese a las dificultades económicas que debe sortear, va sobrellevando Constitución las obras que ha encarado en su campo de juego de Paula Albarracín de Sarmiento y Urquiza, a fin de acondicionarlo y adecuarlo a las normas vigentes, para que pueda ser habilitado por la Liga Sanrafaelina para actuar en la presente temporada en dicho escenario.

Constitución se trata de una modesta institución que por primera vez intervendrá en el círculo superior, a la que sorpresivamente ascendió el año pasado. Su campo de juego carecía de una serie de elementos que exige la Liga para los clubes que militan en primera división. Esto ha motivado que sus dirigentes se lanzaran en forma presurosa a trabajar para adecuar ese escenario y por cierto la empresa acometida además de significar una inversión importante, requiere de un tremendo esfuerzo. Con el aporte que se viene consiguiendo de los más diversos sectores se está trabajando a ritmo acelerado y para mediados de año se estima pueden estar concluidos todos los trabajos Cabe destacar el valioso e importante aporte que vienen efectuando vecinos de esa populosa barriada que rodean a la cancha en lo que se refiere a mano de obra en carácter de colaboración. Se han refaccionado debidamente el sector de camarines, alambrado olímpico y ahora se está trabajando en la construcción del cierre perimetral completo y está en proyecto la construcción de un sector de tribunas. Lógicamente que en este proyecto juega un papel gravitante el dinero, dado los costos actuales de los materiales de construcción.

Pese a ello, los directivos "canarios" estiman poder hacer frente a esa empresa en un tiempo prudencial, pero el resto de los trabajos quedarán concluidos para junio o julio, y ya si Constitución, podrá utilizar su cancha en el torneo oficial de la presente temporada para actuar como "local". Intertanto deberá valerse de otros escenarios.

Periodistas: el 30 vencen los carnets

El Círculo de Periodistas Deportivos de Mendoza informó que las credenciales otorgadas a sus asociados para el libre acceso a las canchas de fútbol caducarán juntamente con las de la Liga Mendocina de Fútbol, entidad que dispuso fijar como plazo de vencimiento el 30 de este mes.

Por lo tanto, recomendó a los periodistas deportivos concurrir de lunes a viernes, de 9 a 12.30, a las oficinas del Círculo, avenida España 1057, locales 15 y 16, ciudad, a fin de retirar sus credenciales por el corriente año, trámite para el cual deberán estar al día en el pago de la cuota societaria.

Un grupo de directivos de la Mutualidad de ex Boxeadores Mendocinos, durante la visita que realizaron a nuestro diario.

Mutual de ex púgiles

Realizaron una visita de cortesía a nuestro diario los integrantes de la Mutualidad de ex Alumnos Mendocinos. Encabezados por su titular Valeriano Mesa, lo hicieron: Roberto Domínguez, vicepresidente; Filamin Herrero Carrasco, secretario; Juan Pacheco, Carlos Quiroga, Heriberto Altamira y Luis María García, vocales titulares.

Los visitantes no dejaron de traslucir su alegría por haber logrado la personería jurídica de la institución que dirigen. La misma fue otorgada por el Ministerio de Bienestar Social, bajo la matrícula número 96.

Es por ello, que el presidente Valeriano Mesa nos dijo: "Sin lugar a duda un gran logro haber obtenido la personería de la Mutualidad, ya que ahora en adelante no solo podrá funcionar legalmente, sino también que albergará a ex boxeadores que por distintas razones no poseen una buena posición económica. Para ello y para cualquier simpatizante del deporte de los puños, que tengan intención de asociarse, le ofreceremos en el futuro grandes ventajas sociales, como ser, asistencia médica y seguro de vida. También se pondrá en funcionamiento una guardería infantil".

Otro de los objetivos de la entidad, es la de organizar en forma periódica diversos espectáculos, para que los fondos obtenidos sean destinados a la Casa del Boxeador.

Por último, manifestaron que los interesados en formar parte de la institución, podrán inscribirse en su sede de calle Buenos Aires 83 de Ciudad.

Práctica de la selección de San Rafael

SAN RAFAEL.— Para el viernes, a las 20, ha citado la Liga a los jugadores que integran el plantel del seleccionado sanrafaelino de fútbol, que en la primera semana de mayo, asistirá para participar de las finales del campeonato Argentino en representación de nuestra provincia.

Los elementos que deberán concurrir son: Eduardo Aníbal Tazare, Olegario Ferro, Ricardo Lara, Omar Rodríguez, Fermín Olmedo y Ferrero, de Pedal; Ramón Sánchez Saavedra, Carlos Rodríguez, Jorge Pont, Rodolfo Oliva y Juan Carlos Ureta, de Huracán; Julio Omar Pedernera, de Argentino, y Juan Díaz, de Goudge. También deberán concurrir a esta reunión en la que se tratarán aspectos vinculados a la coordinación de trabajo que se pondrá en marcha de inmediato, con miras a las finales del campeonato Argentino y al cuerpo técnico en general.

Básquetbol: se eligieron autoridades

La Federación de Básquetbol de la Provincia de Mendoza, eligió nuevas autoridades. La nómina de directivos es la siguiente: presidente, Antonio Tomás Quesada; vicepresidente, Alberto Pablos; secretario, Carlos Pena; prosecretario, Juan Carlos Lucero; tesorero, Roberto Pena; protesorero, Federico Mastrosimón; vocal titular, Antonio Vera; vocales suplentes, Mariano Del Alamo, Oscar Pappalardo, Domingo Pellegrini, Raúl Briude, Alberto Quiroga y Luis Lucero; síndico titular, Luis Fernández Barrios; síndico suplente, Humberto Luis Pérez.

Programas de Radios y T...

Ofrecemos a continuación los programas de acuerdo con el detalle que nos han suministrado las respectivas teleemisoras y radios locales

Canal 7 - Mendoza

12.15 Carta de ajuste con música selecta.
12.25 Apertura y Santoral.
12.30 Meteoro.
13.00 Noticiero 7 primera edición.
13.30 Matinée primera sección. Hoy: "Adversidad" con Frederic March y Olivia de Havilland.
15.30 Matinée segunda sección. Hoy: "Los marcianos tienen 12 manos" con Lando Buzzanca.
17.30 Alguna vez, algún día.
18.00 El show de los 3 chiflados.
19.00 Noticiero 7 en directo.
19.30 El show de la Pantera Rosa.
20.00 Tía Peluca y yo.
21.00 Noticiero 7 segunda edición.
21.30 Los novatos.
22.30 La super-noche, hoy: "Los amores de Carmen" con Rita Hayworth, Glann Ford y Luther Adler.
0.30 Palabras para Recordar - Secret. Medios Comunic.

VINOS GARGANTINI
SIEMPRE BUENOS SIEMPRE IGUALES

Canal 9 - Mendoza

12.30 Noticiero en directo.
13.30 La hora de Andrés.
15.00 Maverick.
16.00 Ben Casey.
17.00 Telescuela primaria.
17.30 Julieta y los chicos.
18.00 Abbott y Costelo y Birdman.
19.00 Intriga en Hawai.
20.00 Agente Secreto.
21.00 Noticiero Nueve.
22.00 Las calles de San Francisco: Hoy: "El sello de la muerte".
23.00 Hupumorpo.

EL VINO color amor!

LRA 6 y LRA 34
Radio Nacional - Mendoza

6.00 Informativo.
6.05 Música para el amanecer.
6.30 Efemérides argentinas.
6.35 Por los senderos de la patria.
7.00 El Santo Rosario.
7.10 Por los senderos de la patria.
7.30 Informativo (LRA Buenos Aires).
7.45 Cancionero típico.
8.00 Notas y música para usted.
9.00 Informativo.
9.05 Variedades musicales.
9.30 Boletín cultural.
9.35 Variedades musicales.
10.00 Informativo.
10.05 La voz de Alemania.
10.20 Estampa ciudadana.
10.30 Cóctel musical.
11.00 Informativo.
11.05 Danzas y cantares nativos.
11.30 El cofre de las melodías.
12.00 Informativo.
12.05 Folklore en Nacional.
13.00 Panorama informativo (LRA Buenos Aires).
13.15 Pequeñas joyas de la música.
13.30 Boletín Gobierno de Mza.
13.35 Concierto de la tarde.
14.30 Música para todos.
15.00 Infarmativo.
15.05 Selección típica.
15.30 Música de los molinos (RNH).
15.45 Mundo infantil.
16.00 Informativo.
16.05 El libro leído para usted.
16.20 Danzas argentinas.
16.30 Una luz en el camino.
16.40 Cantar de las Américas.
17.00 Informativo (LRA Buenos Aires).
17.15 Concierto de la tarde.
18.00 Informativo.
18.05 Tango y folklore.
18.30 Boletín cultural.
18.35 Ruta musical.
19.00 Informativo.
19.05 Efemérides musical.
19.30 Servicio social interuniversitario.
19.35 Selectas melodías.
20.00 Informativo.
20.05 Solistas y conjuntos argentinos.
20.30 Escuela Superior de Artes.
21.00 Informativo.
21.15 Suites.
21.30 Panorama.
22.00 Informativo.
22.05 Concierto nocturno.
23.00 Informativo.
23.05 Simplemente... para recordar.
23.40 Oraciones elgio relato.
23.45 Informativo.
24.00 a 6.00 Desde Mendoza junto a usted.

VINOS GARGANTINI
SIEMPRE BUENOS SIEMPRE IGUALES

Canal 6 - Río Diamante

18.00 Tarzán presenta "En la selva".
19.00 Dos a quererse.
19.53 Telesociales.
20.00 Dos a quererse.
20.30 Hupumorpo.
22.00 Noticiero seis.
22.30 Antes que en el cine presenta "Operación ... con Hugh O'Brien ... Sommer.
24.00 Cierre.